昭和八年三月廿日第三種郵便物認可
郵政特准掛號（認爲新聞紙類）

大同報

第一版

發行人 衣寶田
編輯人 梁世鈞
印刷人 韓紹周
發行所 新京東六馬路 大同報社
電話 編輯②四七二四 營業②二〇九六 ②六五一 振替口座新京一七〇
報費 一份五分 一月費一元三角 外埠酌加郵費
廣告費 一行二元

重慶危局難望打開
抗戰方略三派對立
聯美英、聯蘇莫衷一是

【南京廿四日電】新嘉坡失陷、仰光方面更覺危機增大、重慶政權益感困窘萬分、蔣介石乃赴印度、百方設法、以謀打開危局、茲據可靠消息稱、今後戰略的重點將置於何處其內部人員論議紛紛、且呈深刻對立情勢

即抗戰派、向以四川、貴州、雲南三省爲最後抗戰根據地、今以美英敗退、雲南方面已受日軍重大威脅、乃主張將空軍基地、兵器廠等、逐次向西北遷移、對此親美英派及張羣、賀國光等、力主以四川、貴州、陝西、寧夏、青海、西康、新疆等地區爲中心、而由西康、西藏向印度謀求最後輸送之路、至於馮玉祥、周恩來、孫科等、以保住對蘇共同連繫爲唯一活路、在甘肅、陝西兩省置重點、移抗戰首都於蘭州、仍繼續抗戰、固執已見不改、致各派互起尖銳的理論鬪爭云

日軍巴里島上陸
荷印當局已承認

【里斯本廿四日電】巴達維亞情報、荷印當局、亦自認日軍在巴里島上陸、屬實不虛、且謂當時曾由爪哇派遣軍抵抗、然終不堪日軍猛擊、而失却首府登巴薩爾

（登巴薩爾）位於巴里島南界、本是一小邑而爲該島首府、人口二千五百、市內有博物館及著名寺院等、旅館亦有數家、且設備頗佳、常爲遊人利用宿住、市之南方九十公里、有一貝阿外港、爲巴里島唯一之港、小輪船可以開入、該島亦有微小之軍事施設、但因日軍在的麼爾島上陸、已遮斷其通澳洲之連絡線、今爪哇島更受甚大威脅、澳洲亦孤立化矣

攻安彭激戰經過

【安彭（清水海軍報道班員）廿三日電】一月卅一日與陸軍部隊協力而開始海軍特別陸戰隊之安彭攻略戰曾於各城塞流開血肉之激鬪、安彭附近之上陸地點敵軍防備嚴重、四周圍以鐵條網、築有砲臺、誇爲鐵壁堅陣、且安彭兵多爲荷印兵中之精銳、一日未明日軍特別陸戰隊遂開始突破該堅陣之上陸作戰、海軍艦艇與陸戰隊相協力、展開砲火、航空部隊亦對面前之堡壘加以潰滅之轟炸當取得拉哈飛機場時爲三日未明、此次戰鬪所收之戰果如次捕虜五百、戰車五、裝甲車二、追擊砲三、機槍、小槍多數、彈藥五十五萬發

翼贊政治體制協力會
擬於最近期間內結成

翼贊議會體制協議會第一回懇談會、廿三日午後二時在首相官邸舉開、被招請者側除因事缺席之安藤翼贊會副總裁、小磯國昭大將、大河內正敏子爵外、全員政府側之東條首相、湯澤內相、岩村法相、鈴木企畫院總裁、星野書記官長、谷情報局總裁森山法制局長官等出席、東條首相致辭後、湯澤內相說明政府總選擧方策、次爲各界代表者問答政府側同三時四十分退席、嗣只由各界代表者懇談協議、結果議定爲達成大東亞戰爭終局目的、在此總選擧之際、須確立强力翼贊議會、更爲謀共實現、擬結成翼贊政治體制協力會、決定左開事項午後五時半散會、又、特別委員會於廿四日開會、研究具體案

一、以受招請之卅三名、設立翼贊政治體制協議會

一、本會會長推阿部信行大將任之

一、研究具體的方策並立案、左記十三名特別委員、安倍、瀧、太田、後藤、伍堂、横山、藤山、千石、遠藤、山崎、大麻、永井、岡田

一、特別委員會、須速辦成案、附議全體會議而行研究立案

茲錄記東條首相致詞如下

以完成聖戰目的 施行公正之選擧
——東條首相致辭

此次衆議院議員選擧、以昨年議員任期延長之結果、乃至滿五年方事總選擧、此次亦爲中國事變開始以來初次之總選擧、現在大東亞戰爭下、行此總選擧者、一爲選擧集結戰時下國民總力、擧國愈固決意、以完遂戰爭目的、故此爲絕好機會也、一爲以此次選擧、對處中國事變以來、尤其大東亞戰爭開始以來飛躍的發展時局新段階、而期清新之議會成立也、政府希此次選擧、不用舊套辦法、而以公正明朗行之、以燃起大政翼贊之熱意力謀完成大東亞戰爭目的之積極的有爲人材選任之、故望國民胸中之完遂聖戰目的之意義及氣魄、充分披瀝出來、吐露大政翼贊之赤誠及至情、以本領發揮翼贊政治、政府此次選擧之際、望國民一般、盡力以適當方法、展開國民運動、選出積極有爲人材爲盼

美商船又沉一隻

【柏林廿三日電】廿三日到達當地之里斯本電稱、美商船迭爾布拉特號（五一二七噸）十四日於加勒比安海東方水域被擊沈、但該船船員五十二名已被軍艦救助而抵該海沿岸之某港

烏拉圭政變
感深刻不安

【布宜諾斯艾利斯廿三日電】烏拉圭因議會解散與最高憲議會之設置路易士亞貝爾特愛雷上院議員等政府反對派宣言前副大總統奎爾洛奈博士爲大總統、向政府實行挑戰而使該國政情陷於極度不安、又陸長羅列齊將軍、早已托病而辭職、參謀總長裴多羅希克將軍、廿二日亦辭職、依目下觀之、政局之歸趨尚難逆料、現大總統已察知親美政策惹起國民不平、致該國內之不安狀態愈形深刻云

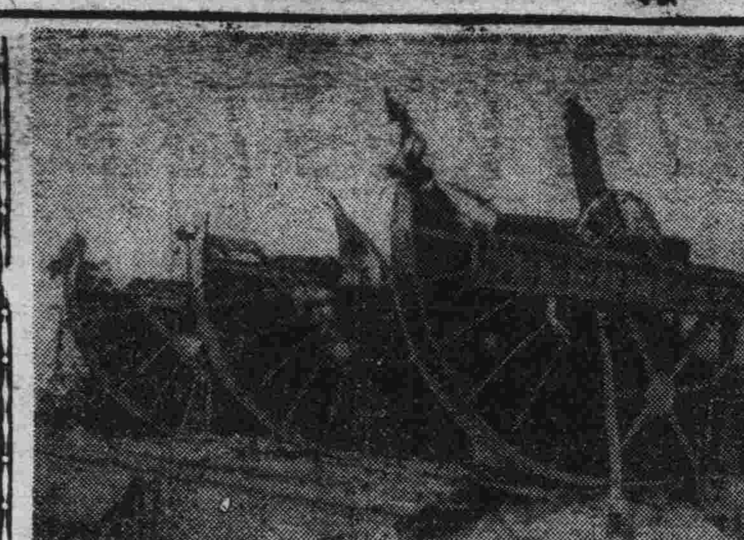

日艦進駐塞列他軍港

日軍猛攻塞列他軍港時英軍棄陣遁逃而破壞之軍港一部（上）日艦隊冒酷暑對刻埼爾港一帶之掃海成功後於廿二日海軍旗飄揚開入塞列他軍港（下）

北方較重於南
蒙疆自治政府大橋最高顧問來京時車中談

蒙疆自治政府最高顧問大橋忠一氏、此次乘車來滿廿四日午前七時十五分、路經奉天、一行尚帶有村川囑託上田西島兩秘書官同來新京、大橋氏曾充滿洲國外務局次長及參議、今任現職、記者往訪該氏於車中、蒙氏答曰

今來滿拜客、計已離滿洲國二年有半、與張總理等諸人久闊至今、茲對新聞記者諸君、無何可言、尤望不問蒙古政府政事爲幸、次作問答如左

問、德王最近生活如何

答、很好很康健、但詳事不知

問、大東亞共榮圈一環的蒙古民衆、對大東亞戰爭抱何感想

答、（沉思半晌）我想南方雖重、北方尤較重要

問、蒙古聯合自治政府成立以來今已三年、基礎工事既竣、當本格期中、未知抱負如何

答、現在難作如何答覆

問、聞蒙疆勢力不足確否

答、非常豐富物資亦充足

問、將來蒙疆、施行統制經濟否

答、無何打算但爲大陸經營困難、故顧一觀滿洲統制經濟實情、然結局衣食充分、是根本問題時下滿洲又不同前矣、語次倚軍窗而望風景曰

『巴里島日軍上陸矣、該地多美人、善舞乎』漫談閒事、極避質問鋒鋒、不言蒙疆政事、聞該氏一行二十四、五兩日在新京、拜訪軍、政府關係方面、二十六日乘望號車離滿南下二十七日抵京城、在釜山一宿三月一日由釜山放洋乘關釜連絡船、赴東京云（照片＝抵新京驛之大橋顧問

糧穀上市極爲順調
興農國勢達成

滿洲國在大東亞共榮圈建設下、使命益感重大、興農滿洲國之農產實績、尤爲日本華北等共榮圈內所期待者、本季糧穀出貨狀況、初以氣候、運送等關係、一般較遲出一月、然自舊臘以來、已漸見旺盛同日、每日出貨量已超過倍量、在舊年前、已近豫定數量、僅糧穀三品稍遲一月中旬起開始之集團出貨方策、已早上軌道、大豆、小麥、水稻、足可達成國內外物動計畫、較遲之糧穀三品、今已漸見盛

乘此良機打破桎梏
連合樞軸邁進解放
在歐印度國民會議派發表聲明

【柏林廿四日電】在歐印度國民會議派、以目下亡命歐洲中之獨立運動巨頭鮑斯爲中心、獨立氣勢異常熾烈、今接到支持印度愛國運動之東條聲明、極爲感激、廿二日對日本國民發表如次聲明

印度於過去數十年中、繼續爲獲得自由而戰、然而英帝國主義對印度及亞洲各民族、壓迫異常、以至今日、毫無予以些少自由之意、且今回又將印度拉入帝國主義戰爭中、濫用印度資源以達其惡辣目的、但國民意識高漲之印度人不但不願合作、正利用此千載難遇之好機、努力打破奴隸的桎梏

十九世紀以來、日本對我等獨立運動、極爲同情、同時印度亦因日俄戰爭時日本勝利、故甚敬日本之念昂揚、而汎亞細亞思想頓見抬頭、二月十六日東條首相言明日本支持印度愛國運動之旨、我等非常感激、決盡全力向印度解放邁進、亞洲二大文化國民之日本、印度爲兄弟之誼我等之古老文化關係、他人斷難離間、東條首相言明之印度人的印度一語將永存於我等之歷史之內

印度茲已由百數十年之奴隸狀態、欣逢解放之日、而策謀我二大國民相互仇視久爲英美之根本政策、今蔣介石受蔡奇爾與羅斯福之委託、正在印度進行此政策、足證英美已無力量、我等國民會議派尤其鮑斯一派之急進派、確言絕對不支持蔣介石、若蔣氏將印度國民引入不幸中、則彼將於史上留冒瀆者之汚名、余等必與樞軸國並肩而進、以自力邁進解放之戰、使古老之印度文化再開絢爛之華、又英國頻傳以甘地及現國民會議派首領奈爾爲印度代表、實與事實相反、一九三九年此兩者代表之時代已過、今回大東亞戰爭開始、印度歷史又開一新的時代、我等急進派決採對英國全體的非妥協的政策、在印度完全獲得自由前、絕對不收干戈、我等必使日印國民相提携、不受蔣介石之策動乃可

西半球防衛委員會
阿根廷不參加

【布宜諾斯艾利斯廿四日電】華盛頓情報稱、日前美洲會議重要決議事項之一之西半球防衛委員會、近將設本部於烏拉圭之蒙特維多、但阿根廷不參加該委員會、僅由巴拉圭、智利、墨西哥、哥斯達里加、委內瑞拉等七國構成、無南美最有力國協力之該委員會、將成有名無實之機關、汎美聯盟事務局豫定於廿五日以各種情報爲基礎、討論對策

期待徹底改造
英各報之論調

【里斯本廿三日電】頃據到達當地之倫敦電稱、英各新聞對蔡奇爾首相之內閣改造、雖曾一時歡迎但其所期望者乃徹底的改造、故表明不滿者亦不在少數、主要之評論如左

赫拉爾得每日報＝觀已改造蔡奇爾內閣之陣容、並未有一般所期待之大規模改造

埃基斯布來斯報＝蔡奇爾首相雖未施行一般要求之大規模改造、但已能應付某種程度之要求、蓋蔡奇爾首相已被關於改造之輿論所壓倒

莫爾每日報＝及曼徹斯他應再擧行內閣之改造、又紐約、泰晤士、倫敦特派員之觀測如次

此次之內閣改造、蔡奇爾首相已卸下重負、盡力於國內之政務、而英國之戰爭能力乃因之推進一步、克里斯任國璽尚書、調查政界之動向、並對下院之質問任政府之答辯役、特里任自治領相而入閣足以增大邱蔡奇爾內閣之勢力

山下最高指揮官
會見海軍司令官

【昭南港廿四日電】山下馬來方面陸軍最高指揮官廿三日午後視察郭滋威橋及塞列他軍港、並與海軍〇〇司令官會見作陸海交驩矣

亞路巴島住民
避難馬拉開波

【里斯本廿三日電】維爾海爾姆、斯塔特（庫拉索島首府）來電稱、德潛水艦攻擊荷領西印度亞路巴島水域、該島百五十名住民感到危險、已避難於委內瑞拉之馬拉開波但言明當地並未發表撤退命令云

泰越劃境
四月完竣

【西貢廿三越電】泰日（安南與泰國）國界劃定委員會、茲按該委員會本年二月九日之決議、擬在本年四月底以前、將劃定事業辦理完竣、因之該會專門委員花田中佐及梅本技師一行、於二十一日、會同安南方面專門委員等、起程齊赴賢慕勒竹方面矣

荷印軍已發表
爆炸爪哇損害

【里斯本廿三日電】巴達維亞來電＝荷印軍司令部廿一日發表如次

一、日航空部隊於蘇門答臘島 南部方面作偵察飛行

一、日航空部隊猛爆爪哇島西部及中部各飛機場各地蒙受損害甚大

貫徹翼贊選擧
展開國民運動

【東京廿四日電】衆議院於四月卅日擧行議員總選擧在大東亞戰爭下、將確立清新翼贊議會、政府當局以此擧國的大東亞戰爭完遂翼贊選擧貫徹運動得以强力的展開、內務省乃與關係機關連絡已將翼贊選擧貫徹運動中央實施事項決定因之關係官廳並大政翼贊會選擧肅正中央聯盟等設立連絡協議會將於下月八日大詔奉戴日有東條首相、施行翼贊選擧確立放送、至總選擧前日、全國各地開講演會、電影、演劇、紙戲、大事啓發宣傳、展開一大國民運動云

南亞細亞地理風俗（廿八）
印民尊神虔誠 不失純樸古風

有人工建成之公園名耶甸園、並大賽馬場、無論白人黑人或老幼男女、多購買馬券入場賭賽輸贏、賽馬附近有動物園、珍禽奇獸、無不具備、市內博物館與世界有數之博物館相比、亦無遜色、陳列者多美術方面關係之逸品

加爾各答市內一體分爲歐洲風之商業地、與土人街並歐人住宅地之三區純印度人街、道路狹窄、汚穢狼藉、街市中常有稱爲神牛之牛氣散步、因婆羅門教徒以牛爲大自在天濕婆神之化身、備極尊崇絕對不敢撲殺而食其肉、對行路之牛、多加愛撫故加爾各答市內之神牛不下數百、彼等飼主不設綱繩牽引、任其自由橫行、此等牛如果飢餓、闖入街市店舖、可以任意攫取食物店員對之亦不敢加以夏楚因之售賣食品之商店只得張設粗網、以防牛之隨意取食、行路之人、如遇此牛得先以手觸牛頭、然後再將此手撤回加諸自己之額上、以爲最敬禮、如人在牛後行走、則以手觸牛尾以爲敬禮、篤信之人、每日清晨必以食物供養於牛如牛羣通行鬧市、電車、自動車、馬車等皆須停止以待牛之通過

普通之牛則爲極有益之家畜、牝牛供乳用、牡牛則助耕作、牛糞可作燃料、而印度人均不以牛糞爲汚穢之物、普通印度人之食堂或床榻均塗牛糞、並在額上描示宗派之印章之顏料中、必須摻以牛糞、以爲神聖、西姆拉位於喜馬拉雅山麓、德里北面、有鐵路相通、地形高爽、氣候良好、爲避暑盛地、印度總督在該地設有行轅

巴特那在恒河南岸、爲印度豐饒地之中心、水陸交通便、前述之釋尊成道地佛陀伽雅即在其南方

孟買在印度半島西岸一小島上、有隄岸與大陸連接、地當阿拉伯海交通要衝、自蘇彝士運河開通後、商業日盛、稱印度第二大都會、並爲西部印度貨物集散地、並爲世界三大產棉地之一、全印度每年出產棉花有十分之七由此處出口

在印度半島東南有錫蘭島隔保克海峽與大陸相望、海峽中有珊瑚島散布、頗似橋樑、稱亞當橋、爲英國直轄之殖民地、面積六萬五千五百八十方公里、人口五百餘萬、地面中南多山、向海岸傾下、北部與沿海處有平原、氣候炎熱、山地較爲涼爽、雨量充足、物產以茶葉最爲重要、次爲樹膠、椰子、椰子油等、茶種係於十九世紀自中國傳入、發展極速、南方山中森林茂密、產烏木等良材、礦產以黑鉛爲最著、首邑名可倫坡、在島西南岸、適當東西洋航路衝途、島內物產、均由此處出口、商業頗盛、可倫坡錫蘭島舊都堪地、地居山中、氣候涼爽、並多古刹名蹟、風景極佳、相傳釋尊曾至此處說教、東北岸有海口日亭可馬里、港口良好、爲海軍根據地（完）

建國佳節隆重慶祝

協和首都本部決定各種行事

迎建國十週年之佳辰、回憶自建國之初迄今僅如此短數之年月、已有如吾國時下之進展狀況、凡我官民撫今思昔、莫不衷心欣喜、鼓舞雀躍、惟當大東亞聖戰、正在猛進之際、吾國上下、皆肩負莫大之責任、故雖在慶祝欣笑之中、亦安不忘危而刻苦奮勉、以期協助友邦共建東亞新秩序、進而永奠世界和平、協和會首都本部、對此乃決定迎三月一日建國節之前、自二十五日起、即展開建國精神、作興週間、用資振奮市民之意志、同時於此週間內、制定各種行事、業經首協召請各關係方面、於二十三日午後二時、於中央本部第二會議室、舉開完畢、經愼重協議之結果、乃決定月之二十五日午前十時、舉辦第二次國兵入營者武運長久祈願祭、十二時至三時、國兵入營者壯行會、午後六時半、開戰捷慶祝青年大會、二十七日、舉辦建國節紀念講演電影大會、二十八日、仍然舉開（地址、則爲紀念公會堂）同日午後七時在公會堂舉開慶祝建國序曲發表會、三月一日午前十時、爲國民慶祝時間、七時三十分至市各分會均一致舉行慶祝式典、十時至十時三十分、舉行御容拜賀式、上午十一時孝子節婦篤行者表彰、於市署講堂舉行、午後二時在厚生會館、舉行建國節慶祝女子青年大會、午後二時至五時、爲滿系婦女並兒童大會、七時爲滿系之市民大會、此外於三月二日、尚有國婦人會、詩吟大會、建國回想座談會等、預想屆時必呈極盛之況、刻正由各關係者分別準備中

建國精神作興週間

王指導部長感想談

當迎建國精神作興週間展開之始、記者晤協和會中央本部王指導部長、得聆關于要望國民振奮精神勇往邁進之談話如左

吾國人之通病多爲求知不行、對于建國精神表面似知實地却不甚體得、欲體得建國精神、必先改過去之觀念而腳踏實地、從新做起、例如知識階級者本其職場、盡其責務、循規蹈矩、此即爲知識階級者之精神作興以外如農人努力增產商人講求道德經濟對時下經濟體制作進一步之認識工人將技術公開等皆爲各自精神之作興亦即建國精神之體得、總之務將過去知而不行行而不果之弊打破由是自個人而至于官家必能盡美盡善進而確立東亞供獻世界和平實不難也

演習備戰滑雪競技

關東軍收到好成績

【通化電】守護北邊之關東軍、以軍隊滑雪係冬季積雪地不可缺之戰技、試觀以前日本先輩在西伯利亞曠原之戰史、近日蘇芬戰、又目下展開中之德蘇戰、均完成重大任務、故夙即注目、茲自十九日至廿二日之四日間、在通化周圍各滑雪場、實施冬季準備訓練、並廿三日在南山滑雪場舉開冬季訓練大會、大會第一日之廿三日、於秦大會委員長以下參列下午前九時半舉行嚴肅開式而開始、開會式首由受準備訓練之全滿各部隊千數百餘精兵整列、先行申告繼由秦委員長訓示、開會式遂告終了最初競技、爲約十公里之斥候競走、午後行滑行回轉之競技、最後作全長十六公里之傳令競走、第二日（廿四日）午前十時起作部隊機動競走、午後滿洲滑雪協會役員十二回明治神宮冬期大會代表牧田、兒玉、小島等七々作各競技之模範演技、四時行閉會式、此二日間之關東軍冬期訓練大會閉幕、其成果頗堪期待

古見大佐訓辭

關東軍冬季訓練大會、十九日於通化滑雪場、有自全國各部隊選拔之將兵數千名、於大滿洲帝國滑雪協會馬場、田村牧田各役員指導之下、連日猛烈舉行滑雪訓練、最終之廿二日、其技術已有長足之進步、而產生光輝之滑雪部隊、廿二日午後四時於此準備訓練大會終了之際、大會副委員長古見大佐對參加部隊將兵有所訓示如左

軍隊滑雪不獨爲體育運動之競技、乃於冬期積雪地方必須之戰技、故當以實戰爲主而努力訓練之、尤以吾等先輩曾於西伯利亞之野染有可尊之戰史、對此當可認識清楚、方今戰爭技術發達之際、試觀蘇芬之戰以及目下方酣之德蘇戰、對其戰術之活用當詳細加以明察、原滑雪及雪橇乃冬季機械化裝備之一、諸位於此習得戰技、當即活用於戰場、或普及於軍隊而備來日之需、本大會委員長之唯一念願爲全參加者於競技會上無一名落伍者、而以完全制勝之心將關東軍將兵之眞髓發揮於東邊道之山野、深望諸位體本職意圖勇敢奮鬪爲要

馬場指導員談

大滿洲帝國滑雪協會主事馬場光雄氏（中銀）本月初受軍之委託來通連日指導參加關東軍全滿數千將兵之冬季訓練大會茲據該氏談大會情形如左

實施訓練大會之事、係於去年末決定者、余親赴吉林調查滑雪場並規定項目、其後因吉林未見降雪、乃推薦通化、余自幼年即嗜滑雪運動、迄今不斷從事種種訓練、不意此次擔當訓練指導、竟以小技報國、不勝感激歡欣之至、又訓練時將兵之熱心及進步之速、誠堪驚異云

被日軍俘虜重慶強制入營的少年兵

日軍到處無不歡迎

捧茶獻飯極端殷勤

窺其用意不外急待解放而已

【緬甸〇〇河電】炎熱下進軍之日本將兵、接到攻陷新嘉坡之捷報、更加勇氣百倍、而日軍所至之處部落住民、無不爭先捧茶獻飯、極端殷勤、窺其意不外急待解放之日而已、日軍兵士、最感苦惱者如不通緬語、緬人雖贈呈水菓等物、亦不能致感謝之辭、泰區無論如何僻鄉、均有小學校、而緬甸離國境五十里之間、有學校之部落不過八九、據說美國之緬甸政廳敎育費豫算、每人平均僅四厘、其愚民政策不言自明、代替學校者爲寺院、僧侶有所吩咐、緬人立刻遵行、僧侶稍明世界情勢、故對僧侶擔當之、一入中部緬甸、印度人逐漸增多、據傳仰光政廳、已移至曼德勒、但日軍精銳征服之處緬甸之解放自不成問題云

謀勞動者高尚娛樂

將組織勞工慰安隊

勞務司新計劃

民生部勞務司、爲謀擔當槍後生產、第一線上戰士勞動者生活健全化起見、對於各地勞動者之慰安行事、已一再圖謀強化、頃因各地方勞動者之精神生活方面、雖不少慰樂地方、然大部分言之、不外花天酒地、不僅對於勞動者之身心、投以莫大障碍、即對於金錢無味之浪費上、頗足以引起將來之險憂、故該司爲謀勞動者之身心永久健全起見、將組織勞工慰安隊、集合電影、戲劇、遊藝等高尚娛樂、巡廻於各省縣僻地、即可免費給予勞動者之正當娛樂、且可因此而免除國境地帶勞動者之苦寂、一舉兩得、極堪期待云

昂揚青年志氣

建國節舉行市內行進

在此東亞解放戰盟邦大日本帝國皇軍節節收到嚇嚇戰果的現在我滿洲帝國在東亞上之責任益趨重大、在此意義深遠時局、又逢我國建國十周年之佳期我國全國各地在此非常時局下、爲昂揚全國國民之志氣、均擬定於建國節之當日舉行盛大慶祝會首都方面除由政府各官廳舉行外民間各團體亦均籌備舉行協和青少年團首都統監部爲昂揚國都青少年之志氣現已決定於三月一日建國節之佳日下午一時、招集管下新京一中、二中、商業、青年實務、一二三高師道、文化、中央、宏文蒙古、東亞工業、敷島女高、錦丘女高、實科高女一二女子國高及滿系地職域女子地區等協和青少年男女團另約兩萬餘名參加、集合在忠靈塔境內、舉行建國節慶祝式典、式典終了後、分三部在市內行進

視察駐奉國軍部隊

武部總務長官發表經過感想

【奉天電】鎭護北邊擔當關東軍一翼之滿洲國軍、近已更見整備強化、國防軍之面目煥然一新、武部總務長官及澁谷治安、青木經濟、飯野交通三次長、飯澤主計、星子人事、武藤弘報各處長、並關東軍關係者乃於廿、廿一兩日視察在奉國軍各部隊及飛行學校自動車學校、訓練學校等深感國軍眞能擔當皇軍一翼武部總務長官於大和旅館談國軍視察感想如左

南方作戰皇軍獲得赫赫戰果之秋、北方防衛之使命更行加重、關東軍一翼之國軍責任、亦極重大此次視察在奉國軍部隊、見日滿軍官適正指導下之軍隊軍紀嚴格、敎育訓練狀況佳良、非常滿意、從來國軍專心於國內治安之肅清至於本來使命之國防軍訓練、未盡充分之力、近來以僅少年月、克服困難而訓練整備、始得今日成果政府如期達成國軍使命、不惜全幅協力支援、又爲後援護一事、亦希軍人後援會、協和會等協力以期無遺憾云

雲嶺堰堤

建設計劃成立

【安東電】鴨綠江水電會社、前曾設計在雲嶺堤堰之建設、最近關於水面之利用、已呈報通化省並平北道當局、該堤堰係以更新鴨綠江水電開發事業中慈城堤堰之建設計劃、堪與水豐堤堰相匹敵、而爲鮮方慈城郡雲峰洞、橫斷鴨綠江、該堤堰長約八百五十八米、高可百八米寬爲九十米、其體積實爲三百卅萬五方米、而因此出現之貯水池、保存百五十平方粁卅億廸之水量、發電所鮮方設置發電機五基預備材一臺、行〇〇廷之發電、故將總工費二億圓水豐堤堰建設設備、大部分移注、四個年計劃、擬依次完成、是以義州堤堰、並第二期事業、將待解氷期、同時着手云

三教寺住持僧

醵資三百元作國防献金

自大東亞聖戰勃發以來、我東亞民衆、莫不奮起支援友邦日本、以期早日完成東亞新秩序、全國民衆爲表槍後支援之熱誠、向皇軍呈獻金品者、極爲踴躍、昨廿三日、新京市內東天街三教寺能趣和尚、特發起由全寺信徒、醵金三百圓、持赴長通路警察署、請求代爲辦理、向陸海軍獻納、當時該署、對該僧人能認淸時局、甚爲贊勵允爲辦理轉獻云

強化國民王道思想

實施文廟修葺工作

新京特別市公署敎育科、因來年恭逢建國十週年之佳年、爲表示尊孔、強化國民之王道思想、決於最近三月中、實施文廟修葺工作、以求文廟之壯觀、使國民瞻仰、而起尊敬之念云

教育館建於國民學校內

長春縣公署、鑑於大東亞聖戰、盟邦皇軍、已獲得赫赫之戰果、而於槍後身負社會敎育之責任者、其使命愈益重大、爲期村民對時局有所徹底明瞭、鞏固民心、是以由本年度起將縣內之敎育館六處、擬定在敎育館所在地之國民學校內、重新建築、爲謀學校敎育與社會敎育湊至一處、使學校敎育與社會敎育融合一體、現已令各村長照辦一俟竣工、即遷移一處積極振興敎育向上

建國十年盛典

道教總會擬定行事日程

滿洲國道敎總會歡迎建國十周年之佳辰、爲確立宗敎翼贊體制、自廿六日至三月四日於新京興亞街該總會本部招集各地方分會長舉行十周年記念慶祝式典、感謝先輩並建國偉業之功勞者、滿底發揚建國之眞精神、並時局關係詔書渙發之聖旨、俾全國民協力一致奉公之誠以助於盟邦日本之聖戰、而誓早期實現大東亞共榮圈之確立、茲誌其日程如左

▽第一日（廿六日）時局講習會開會式、時局關係詔書奉戴之趣旨、並滿洲建國精神民族協和日滿一德一心不可分關係之講演

▽第二日（廿七日）大東亞戰爭盟邦日本出師之理由與東亞新秩序建設之意義之講演

▽第三日（廿八日）祈願大會、皇軍戰勝武運長久之祈願與戰歿將士之英靈默禱

▽第四日（三月一日）建國十周年紀念慶祝式典建國十周年紀念意義之表明、對滿洲建國功勞者之感謝、參拜神社、展開新國民運動發揚建國精神

▽第五日（三月二日）宗敎與國家關係之講演並滿時全聯出席者之報告

▽第六日（三月三日）槍後赤誠職域奉公並物資增產、節約報國等意義之演說

▽第七日（三月四日）懇談會、宗敎生活與不當布敎方法之改善、順應政府、協和會之施政方針、實施敎化工作舉行宗敎報國之懇談

拆牆發現手槍

送交警察分所

農夫王憲奉、現年三十八歲、現住長春縣裕明村莫家屯、於日前因折毀烟筒牆、忽發現其父在世時所有之六四七二五七號三號蓮花咀子手槍一枝、王某雖然是農夫、但知政府於去年一再回收槍械運動、將獻至該管警察分駐所、歸爲國有、該所長贊揚其誠實不已云

少婦負氣出走

家庭報警查找

市內西六馬路八十三號十八番、住戶秦玉茂、五十三歲、老家山東省濰縣、在京以開設玉興茂雜貨舖爲業、秦某有子秦更生、現年只二十、在去年聽從父母之命、娶劉姓女爲妻、劉氏過門後、一對小夫婦表面看來、倒很和睦、其實劉氏早對丈夫抱甚大不滿、因之不久、夫婦間即時常發生爭吵、老秦夫婦規勸無效、前天早起、不知因何、又發生爭吵、劉氏負氣外出、一去未歸、至晚不見劉氏蹤影、全家着慌、各處尋找不見、老秦害怕劉氏娘家要人乃急報告警署、言稱劉氏黃臉剪髮、身高四尺二三寸、請求代爲查找云

管煙所長互調

【雙陽】雙陽街、管烟所杜所長、奉令轉新安堡、遺缺以新安堡管烟所所長李國棟接充、該李所長執掌烟政多年、經驗很深現該杜李兩所長已將兩所事務辦理交接清楚、各往任地、實行接收辦事、以致兩所烟政可謂得人、適才適所事務之整頓自不待言

國防献金芳名

（國防献金）△一五圓‖通化警察署扱一件△二圓三七錢‖通山關滿洲第二二三部隊扱一件△一二〇圓‖四警經第一一三號扱二件△一、四六〇圓八〇錢‖蝦蕪憲兵隊扱五件△三二八〇圓七九錢‖安東憲兵隊扱十五件△六、一一六圓七七錢‖滿洲日日新聞社扱五七件△二二三、九五三六錢‖孫吳憲兵隊扱一一四件△七六圓四六錢‖四安協和同窗會員一同△七七九圓八七錢‖警察總監扱八件△一、三五五圓三四錢‖鞍山憲兵隊扱一一〇件△六、九一六圓六一錢‖鞍山憲兵隊扱九件△六四四圓五二錢‖鞍山憲兵隊扱四件△一、五三一圓‖鞍山憲兵隊扱一〇件△一、五六四圓八八錢‖鞍山憲兵扱三九件△一〇圓‖鞍山憲兵隊扱一件△七四圓七〇錢‖鞍山憲兵扱三件△九、四二六圓五五錢‖四平憲兵隊扱一五件△一二三、三六九圓一九錢‖集斯憲兵隊扱二八件（舊兵舍）△五〇圓‖長春縣大屯井上明子△四三圓五〇錢‖新京商業學校職員生徒一同△八、六七二圓八八錢‖承德憲兵隊扱九〇件△一六、八九〇圓一五錢‖滿洲日日新聞社扱五〇件△二、二一〇圓四錢‖承德憲兵隊扱二一件△二、三六七圓九五錢‖通化憲隊扱一八件△一、四九八圓六三錢‖同一七件△二六圓‖同二件△九〇圓二二錢‖西安縣警務科大使館地方兵事員扱三件△四二圓九〇錢‖滿洲第七七步隊長扱一件△五〇〇圓‖高島屋被服工廠日滿鉻材工業株式會社從業員一同△二一圓七〇錢‖新京市朝日通福永マツ△七圓六一錢‖新京實業高等女學校播岡妙子、加藤良子△二〇圓‖同豐樂路武本壽美惠△四圓八八錢‖同武本と志子△五圓‖齊齊哈爾第一國民高等學校譚滿濟△四〇圓‖鐵嶺市警務科長扱二件△一五圓九六錢‖林子頭在滿國民學校扱一件△二一圓三〇錢‖大連陸軍特務機關扱一件△九圓三九錢‖鐵嶺市警務科長扱一件△三〇五圓‖桓仁縣〇〇隊長扱一件△三〇〇圓‖西安縣警務科大使館地方兵事員扱一件△一、三八二圓‖警察總監扱一三件‖二、三七四圓五〇錢‖牡丹江憲兵隊扱五〇件△二五一一二圓二二錢‖同一一〇件

協力日本聖戰

回教權威者發表決議

【羅馬電】倡阿剌伯回敎徒獨立運動之牟第伊及甫第尼兩氏、去年十二月到抵羅馬、其後訪問柏林、自六日來、滯在羅馬、昨日記者在羅馬某處、會見該氏、該氏穿黑衣、帶白色回敎帽、爲獨立運動之志士、牟第伊讚賞勝利、謂日本占領新嘉坡與東條首相之演說、大足刺戟全世界回敎徒、該氏談話大意如左

新嘉坡之陷落、在世界中與以深甚之印象、日本軍之勇氣與犧牲殊堪欽佩、該事件可使提倡獨立之東亞民族與回敎徒所抱之希望、俄然強烈、現在正爲彼等打破最後奴隸之鎖、英美桎梏脫離之機會余願世界回敎徒忠實與日本協力、日本與三國協定諸列強共同救濟各民族、而保證其自由

此爲日本民族對東洋民族及回敎徒之高邁精神、毫無曖昧之點、對日本賢明方針極應理解

英美荷等植民國、及回敎徒在東亞所採用之方法、徒遭悲慘結果、以恰爲英美荷勢力崩壞之原因、亦即惹起彼支配民族之反叛之原因

日本之大東亞戰爭、節節勝利、以破竹之勢勇猛進擊、全回敎徒皆期待日本完全勝利、與日本協力之義務

切望市民協力節電

首警當局發表注意事項

因新京發電所失火、市當局廿二日布告市令、斷行全市民使用電力之制限、併喚起全市民之節電、其後由於電業及其他關係機關之努力於復舊作業並市民節電之協力、復舊工事已達成豫想以上之進展、市及首都警當局爲要望市民各位之積極協力、廿三日午後七時發表注意如左

一、居住於公寓之帶有家族者許可用廿瓦特以下之燈一盞

一、既向警察廳或警察署報出希望緩和電氣使用制限者、經嚴重審查、然後於可能範圍內斟酌其情形而解答之

一、爲緩和因電燈供給不足所生之不便、廿四日起特別配給蠟燭每戶二隻特價一角五分可以綜合通帳向滿洲國消費組合滿鐵生計組合及各百貨店購買、又大量需要者可向市辦理

一、防火、防犯今後希格外注意

一、市民各位當體得當局之指示、克服各種不便積極協力當局、但一部之不遵守使用制限者實屬遺憾、爲切各位自主的遵守以便早日復舊

強利比兒（片）

淋菌殲滅！

功效神速準確 本品獨擅其長

若只用單一組成的化學劑、治療淋症、到底不能收徹底美滿的効果 本品『強利比兒』是由純粹的雙連磺胺劑與其他化學殺菌劑適當配合而成的綜合製劑、當然收效迅速準確、較之他品、極爲卓越！

不過只要三天至七天的內服、便可將碎絮般的淋絲澄淸、疼痛腫脹膿汁等病狀、亦隨之消除、最短期間竟把淋症除根

在強利比兒出現以前的淋病療法、類皆不顧尿道摧殘破壞、反復的妄用挿入、洗滌、灌注等的粗劣療法、流弊極大、再看本品的簡捷治淋妙法、大有今昔天淵之嘆

自從強利比兒發明問世以來、惱人的淋病、迅速治癒、實爲淋病患者的一大福音、醫界公認爲淋濁的適當品、奉告患者諸君切勿遲疑、採用本品、挽回你原有的健康

適應範圍極廣

主治功能 急性淋症、慢性淋症、丹毒、淋毒性關節炎、扁桃腺炎、女子淋病、中耳炎、腎盂炎、及一切化膿性疾患

竹村製藥廠出品 大阪市東區南久太郎町

各大藥房皆有出售

新京影戲院案內

國都 今日公演 上海華華 新武俠片 鐵弓緣 主演 梅熹 李麗華

下期 二月十五日上演 新上海片 藝華公司 復活 李麗華 主演

今日又映新片 新華公司 有聲對白古裝悲劇 保證新片 琵琶記 加映 滿映時報 廿六 李麗華主演武俠片 女俠紅蝴蝶

新民戲院 二月廿三日 星期一 早場 寶蓮燈 血淚碑 花鈴 鐵公雞

今日公演 藝華出品 偉大巨片 全部有聲對白 裝武俠巨片 鐵弓緣 主演 李麗華 梅熹 下期公演 藝華出品 愛情片 復活 主演 李麗華

下期新片 中國第一部漫畫神怪變化特殊有聲新片 新華出品 鐵扇公主（西遊記之一）

今日公演 國華公司出品 全部有聲驚險新片 黑夜孤魂 二月廿日起演五天 優待券末日有效 主演 慕容婉兒

長春 電話 三四〇八二 今日演 廿一 廿二 廿三 廿四 黑夜孤魂 國華出品 恐怖駭人驚險巨片 主演 慕容婉兒

本院由東京購到新映寫機兩台現已裝置完備此後完全用新機上映發音非常清晰光線特別充足

下期 有聲漫畫 鐵扇公主

專治羊癇瘋癲狂病 此散是經驗多年官准立案的靈藥無論因氣因驚而得羊癲狂瘋的病語打人罵人晝夜不寧精神顚倒或抽搐不省人事服此藥立見功效 但患者體質年歲時期病象各有不同必須按人施藥患者如要配製時須來函叙明病狀以求對症每料五拾圓郵購款用掛號信滙來不加郵費 現寓新京東安屯東來北街一六三號一二〇番福同鐵工廠對門 趙相臣配製

扇子團扇（絹、紙） 大宗到貨確實在庫、減價發賣祇限 二、三月至二月末（減五分）三月末（減三分）

滿洲團扇組合員 文房具扇子 輸入 卸商 興亞商行

吉林專刊
第1383號
電話三二一八 商埠地三緯路 吉林支社

祝賀新嘉坡陷落 恭迎建國十週年 音樂會 於萬歲三呼中嚴肅閉幕

慶祝新島陷落、建國十周年音樂會、已於廿日午後六時、假省立女高禮堂盛大舉開（滿系）時前往觀衆已達千餘名之多、會內竟無立足之地、●開會時、起立後向日滿兩國旗行最敬禮、繼默禱一分鐘、次爲陳吉村市長致開會辭、六時卅分演藝開始、第一部爲慶祝歌及流行歌獨唱及合唱、歌者爲勝利歌手兩名及本市名歌手一名、每唱一曲後、觀衆掌聲如雷、伴奏爲百代樂團、亦大賣力氣、第二部爲建國十周年慶祝歌指導、指導者爲勝利歌手趙鐵、第三部爲市內各小學校兒童之唱歌及舞蹈、表演技術優良而可觀、精神一致更代表出第二代國民之偉大、九時許演藝終了、於觀衆精神興奮中、一同三呼萬歲、大會於圓滿中閉幕云

充滿濃厚印象 萬民欣快音樂會 建國餘音動松濱

由吉林市公署、協和會吉林市本部主催之慶祝新島陷落、建國十周年音樂會、共滿系慶祝會、已於月之二十日午後六時起假省立女子國高大禮堂盛大舉開、當第一部歌唱終了後、即建國十周年慶祝歌指導、共指導者爲勝利歌手趙鐵、由女高一部學生引唱、全場觀衆一同起立舉唱、亦隨聲同唱催半小時內、竟將三段歌調全部學會、可見前往觀衆對此可慶之建國十周年、合有濃厚歡騰的印象云

由二月十八日起至廿八日止、舉行慶祝星港陷落儲蓄旬間、因於此旬間內、市民沉醉於年意中、預想成績不能超出水準、一俟年逝節滑、定可刮目可待市民均往儲蓄報國之目標邁進云

火柴組合結成後 事業上之第一聲

吉林薪材組合、自結成以來、對於應行事體、莫不積極邁入本格之活動中、故市民亦莫不深予瞭解爲安心使用柴枝、住戶們關於該項糜費、更無任何之異狀發生、茲者該薪材組合、爲使消費者、易於辨識計、特對各組合員（即販賣人）每家發給木牌一塊上寫〃薪材〃之字樣、白地黑字、附有向左傾斜之兩條紅色直線〃木炭牌〃則爲紅線向右斜、即婦孺亦可認清、去之而購買云

學校簡訊

省立吉林各國民高等學校於去歲所募集之康德九年度新生、經詮衡之結果、各校已對合格者發表終了、故已於日前（廿日）午前十時、假各禮堂、舉行新生入學式、同時各新生之保護者亦行出席、定於廿一日製作制服、廿三日開始正式授業云

參加南滿滑雪大會 吉市代表現已決定

由體育聯盟事務局所主催之南滿滑雪大會、已擬定於月之二十八日、三月一日、亘兩日間、於通化滑雪場舉開、吉林省事務局接此通令後、已將參加代表決定、被詮衡合格者四名、監督一名、茲將其氏名錄於左

▽監督＝荻原正一雄

▽選手＝松田美化雄、山本作五郎、井出清治、萬心原司

該等一行五名、已擬定於月之二十六日午前八時四十五分乘車出發、二十八日參加比賽、尤其四名選手均爲滑雪名將、想其成績、定能良好而凱旋歸來

徹底施行空盒買烟 組合議會會加檢討

吉林捲烟草同業組合爲在物資再生及廢物利用兩見地着眼、曩昔即對小賣人加以指示、就是消費者於購買之同時、買一盒烟得付給小賣人空盒一枚、即所謂空盒換烟實施以來頗獲市民之諒解、紙煙因販賣店之舞弊而釀成之購買難、亦因之一掃、詎意於近來竟感日久生懈、多不履行、故於前之二月十九日所開之組合役員會、對業者嚴重訓告、今天（二十五日）在吉林商工公會召開之組合員會議空盒換買烟亦列爲協議案之一云

建國節當日 開武術表演會

建國佳節、即將來臨、今武道協會吉林支部、已擬定於建國節之當日、假市公會堂、舉開慶祝武術表演會、出場表演者、爲滿洲普好武術者十名、屆時定有一番盛況云

慶祝新港陷落 學行儲蓄旬間

大興公司吉林支店儲蓄部爲慶祝新港陷落之同時、

克盡槍後赤誠報國 中堅會員加强訓練 市協制定新科目成果可待

協和會吉林省本部、鑑及我省民値於大東亞皇軍聖戰體制之下、除卸盡國民義務、克盡槍後赤誠外、凡我協和會員、乃爲國民中核份子、基於超非常時局下之要望、故已於二月十五日成立中監會員練成會、該會以滿系中堅會員爲中心、練成之後向滿系國民直接工作、藉以對處刻下之國難而期聖戰之必勝、茲將其練成之科目以及擔當會員將其詳誌於左

◎練成科目

1、建國精神

[illegible]會、並其情勢之協同與滿洲國

3、日滿鮮系有力者之講演並互相研鑽舉行座談會

4、行政及其他各機關之施行狀況及對其檢討

5、對於各種社會事業團體之研究並指導

6、語學普樂之研究

7、集團體操之演練、並○○訓練（包括各種訓練）

8、工場、學校、軍隊等見學

9、滿劇、文藝之研究

10、對於映畫之研究

11、各種對時局宣傳之研究

◉選定練成會員

戶倉勝人、王紹先、黨庠周、顧振權、周士章、劉力行、王延琛、崔珍、劉繼周、馬慶文、于也華、裘長吉、李雪鸞、李松操、李保唐、王立倉、于溪山、徐鴻起、邱劍生、董桂芳、何樹春、徐慶瑞、郭殿輔、胡綿書、周維清、李秀岩、劉希孟、王佟泊、傅小舟、邱兆斌、劉篤宜、郭潛華、關殊鑠、張英藩、張國琛、魏治家、曹桑甫、傅彥、何貫相

練成期間約定爲一個年、分每週一回（木曜日午後六時至九時）年約四十八回云

老翁憶往事曇花一現 感慨悲晚年懸樑自縊

市內船營區轉心湖町四條胡同六號、住戶王顯臣、年七十七歲、家中供一老妻、王某因年高力衰、難以活動、所以兩口人之生活、頗感困難、故於十六日夜、王某竟於家中樑上自縊、其妻於次晨始發覺後由鄰人報告警內派出所、由關係當局前往檢驗後、方允掩埋至其自縊原因、大約係感於所迫而厭世自殺云

獻金聲中美談

榮町青年團 熱心殊可欽

吉林市榮町青年團響應軍用機『吉林號』獻納運動、各町民及團員除率先解囊應募外並向熱心之市民開始勸募、進而更組成『街頭遊說募金隊』每月首日（原興亞奉公日）及十四日（自肅哀悼日）分成數隊出動頭街、在大馬路上設置獻金箱、向過往路人勸誘獻金、該挺身隊員冒着三九嚴寒不避困難、熱心從事、殊値欽佩、爲共感動路人爭先獻金、由零錢湊成整錢所收獻額可達二千餘元之多、刻已如數繳納興當局領訖、該青年團在獻機運動中堪稱美談也

冒充警官行詐 事機不密被捕

吉林市警務處警務科外勤警察主任警佐王滙東氏自到任以來莫不竭誠奉公不遺餘力更於去年兼任外勤搜查主任對於破案迅速足證指導屬員有方更於本市城隍廟街之號鋪執事人聽純九一月五日午後三時頃有日滿系人共四名、到屋私購鴉片、該鋪素以此操副業、賣與鴉片兩份、購者買到手後自稱係警察特務、將箱籠大翻一陣、搜得國幣數百元帶起、未帶人而走、顯某思事在有詐即行報告當管派出所轉報與外勤王警佐、王氏召集高、蔡兩警長以及司法科警尉補王明瑞、飭令密行勤務搜查、竟於次日一月六日午後一時、三警官於牛馬行頭條胡同見有四人日人二名行跡可疑、遂即上前盤詰、不但言語支離而其態度鬼祟、頗有驚惶之意、故帶處詳加訊問、始知與該案有關、而係冒充警官詐欺行爲、日人一姓大久保、一姓赤間者、滿人一叫劉德明、一叫李俊福、素無職業、均乃市井無賴之輩、精機詐財謀生、刻在訊向餘罪有緒、即行送交吉林地方檢察廳依法處罪云

來社訪問

吉林省公署參事官、王昭先氏、新由黑河省公署榮轉省供職、該氏於蒞任後之二十三日正午、至本報支社、致蒞任之禮云

松水餘波

▼……配給蘋菓

吉林醫師會基於患者病中之需食、要以蘋果爲重要菓子、共質地含養份頗多有益於人、因爲是故、即或是不患病者、亦常以蘋菓以飯後或招待客人之用、在無形上之消耗數量、想像可得之如何鉅也、況近來本市因運輸關係、蘋果呈現缺乏狀態、每次中央小賣批發市場蘋果、剛一配給、不日即無、對於惟病者之需、甚感困難、故該醫師會與當局措商討議結果、蘋果數量少、實施患者優先配給制度、指定市下河南順記草市天信和朝陽街福聚東、東關提法司小賣市場內兩家、消費組合、吉鐵生計所共爲七處、有吉林醫師會指定店之字樣、根據醫院長之診斷書、住所重要物資配給通帳、圖章、患者每人每日得購領一斤云

確保本年農產物增產 縣長會議後樹立方針

吉林省關於康德九年度正副市縣旗長會議、已定於本日（廿五日）起直至廿七日截止、亘三日間、每日午前九時半起、假該署第一會議廳舉開、對於本年度農產物之增產必行計劃及防衛問題以及其他時局下之諸般重要案件、加以愼重之計究、當時由中央方面有興農部次長、結成興農合作社理事長、以次均行參加之外、並由奉天通化、四平等隣接各省亦派人員蒞席參觀、茲將其日程行事錄如左

▽第一日（本日）午前九時半、國民儀禮畢後開會、有由閻省長五十子次長之省施政方針發表及訓示、嗣由中央部防衛司令官總務長官（代理）之訓示、及第二軍管區司令官致辭、直入午後、有由省側官房及各廳、協和會及興農合作社理事長、均行說明所指示之事項

▽第二日（二十六日）由各市縣旗側、對於省及中央以及各機關施行質疑及應答、舉行懇談

▽第三日（二十七日）由各副市縣旗長、舉行懇談會

地方通訊

歡送國兵入營 特開電影演劇音樂大會

【錦州】第一軍管區兵事處、及本市協和青少年團統監部、學辦之國兵歡送映畫演劇音樂大會、已於廿一日上午九時假錦州電影院隆重舉行云

第二次入營壯丁 舉行奉告祭

【珠河】滿洲第二建國之國兵法實施後第二次壯丁合格者、入營日期、由治安部規定、於建國節之佳辰（即三月一日）現已迫於眉睫、本街出身之榮譽壯丁、業經抽籤決定、分遣第四軍管區轄下、各部隊哈爾濱江上軍航空兵高射砲兵禁衛軍牡丹江輻重兵延壽縣騎兵衛生兵各處入營者、慶祝合格壯丁、前程遠大、爲國勤勞、擬於二月二十五日午前十時、在本街會議室、舉行國兵入營奉告祭式云

合格國兵入營 學開歡送會

【通陽】本縣經康德八年度所實施徵兵、檢查之結果、擬定於最近二月二十七日、而對取得國兵資格者入營壯丁全員、應舉行盛大歡送、當縣縣長、兼軍人後援會辦事處長、謝陵山氏、有鑒於此、爲謀國防之充實、誠爲當前之急務、須使彼等勇躍出發曲徹大任、振作其義務奉公之心而興起國家觀念、並喚起其擔任重大時局之名譽心、入營中軍官民混然一體、而致報國之誠、更有軍事援護法、及其他諸援護、後援優遇等、對其家族、而絕無顧慮之憂專心軍務、勇敢邁進、以使彼等、自覺身爲國兵、而無慚愧、故舞激勵、大振士氣、基此趣旨、故由縣公署、軍人後援會、主辦之下、並由各機關之後援、而行盛大歡送、諸行事如左記

（一）祈願祭（二）壯行會（三）縣長招宴（四）歡送會

產業科會議 督勵糧穀出貨

【海城】縣產業科當局及於二月二十一日、午前十時、特召集縣境各街村長等會議、爲討論關於糧穀出貨之一切督勵事項云

爲慶祝建國十週年 開會協議行事問題

【錦州】省社會事業協會、爲慶祝建國十週年、定陽春四月九十兩日、集省內社會事業關係者、於錦州市（場所未定）舉開社會事業大會、本大會乃社會事業最初之省大會、由州市並市社會事業協會、授關於時局下社會事業諸問題、均有所討議、乃該事業從業者與以積極的啓蒙指導、爲達成其使命、復對功勞者並優良團體、行以表彰、該大會要綱如左

▽市內社會事業設觀察、自四月十一日午前九時對希望者巳身視察

▽協議關於社會事業、當前之重要商題、由各市社會事業協會及各縣旗向本會提出議案、經本會整理之上於大會附議之、

▽表彰本會根據各市內社會事業協會、及各縣旗調查推薦對功勞者並優良團體概定十名以內、由本會長表彰之對優良團體、授與獎勵狀並金一封、對功勞者、授

當建國十年紀念日 表彰優良警官

【錦州】光輝建國十週年之三月一日、錦州省擬表彰省下優良警察官之永年勤務功績者、目下正於調查中、被表彰之警察官約爲千六百餘名與表彰並紀念品云

披露槍後報國 尙君献金二千

【蓋平】本邑商人尙達三人經營有法、以致屢獲盈餘、家道小康現因某號生意得利、頓起槍後報國熱誠、獻納國防献金二千元送交當局、似此慨献巨金殊令人欽佩云

商工會撒佈傳單 戒工商避免犯法

【蓋平】東亞聖戰澎湃國人須認清時局與盟邦協力團結、以鞏固槍後援助之基礎、關於經營各業之商工均應本諸國策、向東亞建設之共榮圈途上邁進、切勿顧目前肥己營私、於國計民生、不加考慮、以致以身試法、殊爲可惜本邑商工公會、有鑒及此、特行撒佈傳單、於各工商沾貼壁間、指示一切、違禁事宜、俾工商觸目驚心有所警惕云

春節已過去 官商照常工作

【雙陽】雙陽街公所、警察署、協分會、興社、亞麻、郵政、電報、各機關亦照常上班、并各學校、各商號均行上課作業、一般民衆、亦爲謀生計、可稱王道化人、安居樂業、共居樂土、同登雅席、春節已逝、元宵將臨、商民皆喜形於色、共樂昇平云

建築所需資材 限期申請提出

【海城】街公所特出示布告、爲對於工廠住宅、本年度建築、或增築、所需要建築資材、限於二月末日以前、至急提出需要申請書、以便實地調査後、再行配給云

曾木科長蒞任

【法庫】縣公署庶務科長八重津前科長升任後、一切事務均由庶務股長代理、現省公署以值此非常重大時局之下、似此重任特派學品優良經驗宏富曾木卓氏、於前蒞任吾縣、我縣政前途光明發展、不可知云

爲國從戎此正其時 本年壯丁展開申報

【海城】縣境各街村現均已相繼出示布告、爲基於國兵法之規定、對於由民國十二年一月一日至十二月卅一日、中間所生之滿洲國男子、爲本年壯丁適齡、各家長須審查家族中、如有該當者時、限於三月三十一日以前、至急呈報、倘有隱匿不報者、定處以相當懲治云

督促糧穀出貨 縣署全員出動

【法庫】縣公署於前日全體動員、分赴各村、督促村民宣傳糧穀出貨、並向村民宣揚使民衆了解、自動出荷訂定契約、頗收實績云

慶祝新港陷落 各地舉行空前盛典

【安廣】協和會縣本部爲慶祝東亞勝戰新嘉坡陷落之經過情形、是以於月之十八日、午前九時通知日滿各機關紳商法團學校師生人等齊集公會堂隆重舉行、屆時由縣副本部長鈴木敬四郎、講演東亞勝戰、及新嘉坡陷落經過情形、繼由事務長清水幸雄、講演友邦皇軍戰必勝攻必取之道義興師立三小時之久、并三呼萬歲後、實施旗行列終了於公會堂、當宴會各界、一時聯歡頗稱盛況云

內、舉行盛大慶賀式、同時由趙館長講演、說明新嘉坡陷落的意義、由到場人員全體在街遊行、維時永吉縣公署、爲使民衆明瞭拯救東亞之苦心、並對友邦威力隆重感謝起見、特派劉教育科長等、於十八日來街、假學校教室、召集商民人等、開催講演會及座談會、各會畢、仍沿街遊行、高呼口號、街中遍懸過街旗幟、大書『慶祝新港陷落』字樣、觀者擁擠、萬人空巷、欣喜情形至爲熱烈、由此可見民衆對時徹底、感激盟邦之深切矣

岔路河

本月十五日午後新嘉坡陷落、當地警察署長、率同上峯賓議、通知各機關及民衆等、於十八日上午九時、在該署院[illegible]

法庫

縣公署十八日午前十時、于廳前招集各界各機關團體、學校生徒、市民等計五千餘人、慶祝新嘉坡陷落、民衆均呈笑臉、于廳前行禮如儀後、由縣長講演新嘉坡陷落之重大意義、關係聖戰前途匪淺、由于新港陷落大東亞戰局勝利決定是我們的之演詞勸聽、使市民明瞭時局眞像及慶祝意義、三呼日滿兩帝國萬歲、列隊至二龍山上乃木神社前、默禱皇軍勝利、並祈武運長久、萬歲三呼解散云

田師付街

自大東亞戰爭勃發以來、友邦日本皇軍、連戰連捷、獲得顯赫之戰果、功績偉大殊値吾人之銘感、而對英戰線活躍之無敵空軍、更勇敢無比、僅在還最短期、將新加坡竟於本月十五日午後八時五十分完全承攀陷落、本街各機關[illegible]得聞喜報、莫不賞嘆皇軍之偉力、於十八日有田師付街長、警察署長、及各關係責任者、假田師付在滿國民學校、舉行慶祝典禮、以表謝皇軍之功績、參加者各機關會社全街市民等、異常隆重、至午後三時、始告閉會云

錦州

我國政府、當時於非常時局下、爲利國裕民計、勵行儲蓄運動、本年以達成拾五億儲蓄爲目標、目下全國一致、正節節向該目標踴躍邁進、茲新嘉坡島陷落英美勢力益愈衰退大東亞之繁榮、指日可待而我槍後國民爲盡槍後奉公赤誠尤宜樽節冗費盡力儲蓄俾達成國民之天職於萬一本市各金融機關有鑑於此、因之滿洲中銀錦州支店、滿洲興業銀行錦州支店、錦州商工銀行本店奉天商業銀行錦州支店、錦州商工金融合作社等主辦新嘉坡陷落國民儲蓄旬間自本十八日起至二十八日止、[illegible]

商業登記

●合名會社天益源變更

一、康德七年壹月貳九日社員魏靜波再出資國幣參萬圓其出資額變更如左國幣四萬元全部履行魏靜波

一、康德七年壹月貳九日登記

目的變更如左

一、滿洲國特產物穀類之販賣

一、滿洲國特產精白製業

一、豆油豆餅及酒類製造業

一、代理業及委託販賣業

一、右一切附帶事業

康德七年壹月貳九日登記

一、康德七年拾壹月貳拾五日社員魏靜波再出資國幣壹萬圓社員魏永海再出資國幣四萬圓其出資額變更如左

一、國幣五萬圓全部履行魏靜波

一、國幣五萬圓全部履行魏永海

康德七年拾貳月五日登記

西安區法院

●商號新設

一、商號 興順源

一、營業之種類 燒酒製造業

一、營業所 海龍縣朝陽鎮街興業區二八號

一、商號使用者之姓名住所 劉夢九 海龍縣朝陽鎮街興業區一二一號

康德九年一月五日登記

●經理人選任

一、經理人之姓名住所 袁香亭 海龍縣朝陽鎮街協和區二四號

一、營業主之姓名住所 興順源商號 海龍縣朝陽鎮街興業區二八號

一、設置經理人之處 海龍縣朝陽鎮街興業區二八號

康德九年一月五日登記

海龍區法院

首都警察廳佈告 第二號

爲佈告事於新京市內荷車（供給運搬貨物使用之手車馬車及有二個車輪以上手挽車）之所有者未曾加入新京荷馬車組合者按荷車取締規則第十二條須於康德九年三月四日以前加入同組合爲要特此佈告

康德九年二月二十三日

警察總監 齊知政

右之佈告 對於未加入 新京荷馬車組合之荷車所有者 希各遇知特此

謹告

新京荷車組合

事務所 新京東三馬路一一二號 二番地

電話 二一一二四三六

介紹星命大家李松濤先生

松濤精術理 八字定終身 本市述途者 前往一問津

博占復通令 昔余過問事 六爻知來意 批斷驗如神

介紹 治安部大臣 于琛澂

現寓順道濟大和通二四三號香地濟陽旅館

順天醫院

★新京驛前★

院長醫學博士

內科 產婦人科 小兒科 レントゲン物療科

外科 耳鼻咽喉科 眼科 皮膚泌尿科

順天醫院 九台溫泉保養園

電話 九台一四八番

京図線下九台驛下車（新京驛ヨリ約一時間）

白金懷爐

前線の慰問に 銃後の保健に

奉天市大西關大什字街口路北

普明醫室經售 男子腎虧良劑 固本益腎丹

專治遺精滑精

定價每盒七圓內裝十袋十日用量外埠函購請由郵局掛號滙款每盒加郵費二角服法購藥時附有詳細說明書

獨家經售並無二處

現代知識

柔佛的解剖

柔佛是英領馬來聯邦州的一州，受英國海峽植民地總督管轄，設有英人顧問，係英國保護領，且爲半獨立王國，首都曰柔佛市

他們的國王，是以獵虎聞名的勇士沙爾汗，撒伊普萊姆，一九三四年讓位於攝政而退位，至於其原因，聞係對英國積年之壓政，懷抱不滿所致該王曾納有英國婦女爲妃，但妃甚惡彼，故夫婦時常勃谿，後來憤怒極了，將妃的前齒敲掉四個，厲言曰：『國王的話是金科玉律！』於是乃和妃子離婚，因此對白人鬱憤日深，王現在約七十歲，二，三年前又和一位廿左右的年青女子戀上愛，相偕赴歐漫遊，日本亦有其足跡

沿革

昔稱爲焦達那（南國的意思）七世紀時被蘇門答臘巴列姆班國王沙尼拉達怒征服，劃爲其屬國，一三六五年，爪哇馬加巴特王亦來襲，住民均逃往馬六甲，建設馬六甲王朝，一五一一年，馬六甲被葡萄牙占領後，住民重返柔佛，一六四一年與荷蘭協力驅除葡萄牙，但不幸，仍未自由，復受荷蘭統轄，十八世紀西里伯島有布基斯族侵入，漸次攻進馬來南部，住民乃逃向彭亨及內克里塞比蘭州，一七八四年，荷人將布基斯族擊退，勢力又延至林加島，是時爲柔佛黃金時代一八一九年斯丹福特，拉非爾斯侵來，於新嘉坡設立聯合旗幟，於茲柔佛之政治的命運漸衰，一八九五年迎奉英人顧問，一九一五年成爲英國保護領，是時，拉非爾斯大揮卓腕，封柔佛正統王敦克阿利爲王，不予以實權，一方擁立願簽定割讓新嘉坡條約之敦克阿利太子建立王朝，握支配柔佛之實權

正統王敦克阿利，因不滿個習政策，乃拋棄王位放浪形骸，行跡所向，不得聞知，傳說係已病死，但眞象尚不明

現勢

現在我們再仔細解剖一下現代的柔佛

柔佛東北隣彭亨州，西北接馬六甲海峽殖民地及內光里塞比蘭州，東海岸面南海，南隔柔佛海峽與新嘉坡遙遙相對，面積七三三〇平方哩，人口約六十六萬，其中馬來人及華僑占大半，前者約卅萬，後者約卅萬四千，此外尚有印度人，歐人，日人，混血兒等

資源

產鐵（五一五，六九九噸）錫（八八八噸）石材（二三六，五五〇噸）橡皮（九二，〇七四噸）椰子（二六九二七噸）並少產金，陶土等，其他日人耕作之米田，約八，六四〇耶加，生產額約一，四二八，〇〇〇千圓（一千圓合二升五合）水田皆爲日式耕二法，家畜有牛八，五七，頭，水牛二，六四八頭，羊三，三二二頭，山羊四五，一七一頭，豚一〇〇七〇四頭，更有森林七三〇〇平方哩，主要輸入品爲食料品，機械，綿布等輸出爲橡皮，椰子，楓梨，檳榔子油，錫，鐵，陶土金等

交通

南經陸橋，可與新嘉坡連絡，北達馬來聯邦，可與馬來聯邦鐵道連絡交通網四通八達，汽車路及沿岸航路均甚便利，港灣，南岸有姆亞，巴特巴哈，東岸有美爾新，延丹，柔佛河又有加達泰港，民間航空基地有巴特巴給，斯克達，拉必斯，姆亞等

日人活躍史

明治年中旬，日人渡海赴柔佛，當以開拓爲目的而渡柔佛時，恰爲明治卅八年日俄戰後也，最初，天災人禍頻至，乃至移住失敗，明治三十九年，三五氏開採鰐魯完橡林山，不久，成功，現已擁有二億圓財產，其他日人以開拓爲業者，均致富千萬矣

幾種潛水艦

現在所已知的潛水艦之種類並性能，大概如次

◇巡洋潛水艦◇

亦稱航洋潛水艦，是由開戰初頭，爲敵港灣之監視封鎖偵察，或出於敵人所不能預料的地點，而加以奇襲等，以遠行動於外洋，而發揮有形之效果爲目的者，以長大的續航力與良好的耐波性爲第一，置重點於居住設備及武裝以速力爲第二義而計畫者爲多，其中也有排水量超過二千噸，具有一萬五千里的大續航力與數月的持續力的。

◇艦隊附屬潛水艦◇

爲伴隨艦隊而行動者，以速力與武裝爲第一，燃料食糧等，在必要時由母艦及其他補給，是這樣的計畫，利用優速，與艦隊共同行動，就在決戰場裡也要能夠參加的。艦型比較巡洋潛水艦稍小，普通雖概爲千五百噸內外但速力更大，有超過數十節的

◇機雷潛水艦◇

在隱密裡，敷設機雷於敵地，爲其主要任務，一般以速力低續航力大者爲多。

◇破壞通商用潛水艦◇

潛水艦對無防禦的商船襲擊，極其容易，破壞通商之效果，與其說由於從事於破壞的潛水艦各艦之性能，莫如說由隻數之多寡而左右，所以離基地而行動於遠隔之地者之外有待於多數小型潛水艦之活躍時爲多。

◇沿岸防禦用潛水艦◇

以供防禦沿岸爲主，以中型及小型潛水艦充之，其能力也因艦型之大小而有差異，比較的，因構形亦有服務港之監視偵察並其他之任務的

◇輸送用潛水艦◇

本艦種爲第一次世界大戰當時，德國計畫，專供主要物件之隱密輸送的，亦稱通商用潛水艦，爲使其體積容量大，如武裝及速力，都限制爲必要之最小限度。

◇要地砲擊用潛水艦◇

砲擊破壞在海岸或島嶼的敵方重要設施，也爲潛水艦用法之一，特別以砲擊要地用潛水艦而計劃的有英國之M級潛水艦，同艦裝備着十二生的之巨砲以奇怪的姿態，一時浮於海上，但在極不均衡之上其效果也有疑問，不久便即改裝，終於匿跡消聲了

拆穿英國的假面具（六）

壓迫印度用十種極刑　毒打殘殺兇暴昧人道

屬於英國統治以後的印度，經濟，宗教，教育以及保健施設等，都和**英本國**是同樣狀態，政廳以下有壯麗的銀行，教堂，大學，研究所，圖書館，病院等設置，鐵路也漸次延長增加，然而這些並不能改善**印度的**國民生活，因爲這些施設只不過是搾取印度的機關而已，試觀一九三一年印度人的平均收入僅只爲英國的十二分之一，所以甘地曾以有名的飢餓戰術向英國表明抗意，要求阿爾溫卿出以善處，由於英國的搾取，印度的饑饉與年俱增餓死者頻出不迭，十九世紀以來因饑饉而死亡者**比歐洲**大戰時的死亡者還要多得許多，現在把十九世紀因饑饉而死亡的數率寫在下面

一八〇〇年至一八二五年饑饉五次，死亡一〇〇〇〇〇〇人

一八二五年至一八五〇年饑饉兩次，死亡四〇〇〇〇〇人

一八五〇年至一八七五年饑饉六次，死亡五〇〇〇〇〇〇人

一八七五年至一九〇〇年饑饉十八次，死亡一五〇〇〇〇〇〇人

共次是一九〇〇年至一九〇二年的大饑饉，實際能有一〇〇〇〇〇〇〇人死亡，這種現象當然是由於不講求適當處置而出以暴虐所致

宗教關係既如所述**信地教**徒與回教徒衝突的深刻化，是乃英國政策的企圖，教育亦然，對於印度人知識程度的增進並沒有一絲補益，現在**印度人**得以就學者僅只爲全人口的百分之八，即百人中有九十二人是文盲，通曉英語者萬人之中不過百二十三人而已，觀察這種狀況，便可以想見英國的陰謀險惡了。

處在壯麗的病院施設下的印度國民，**其健康**狀態可與病院的威容相應，免强於貧困生的印度國民，萬病的主因完全是由於營養不良而生起的，自從英國統制以來，印度的疫病，**虎列拉**等都留有可觀的記錄，而且死亡率很高，就中幼兒的死亡率竟達千分之百八十七，印度人的營養不良，每三人中可有一人受飢，也就是因爲這種原因，英國雖在誇躍其對印度保以治安並施行衛生設備，飢饉對策等，但以印度**的飢饉**和英國的巨富相較，是一件顯而易見的事，所謂依和平而將印度人驅向飢餓戰線並課**以重稅**這是英國吸收印度的事實。正是因爲這樣，印度人爲適向**以日本**爲中心的東亞黎明，所以反英運動也愈形熾烈，一九三〇年甘地向當時的印度總督阿爾溫卿致書作種種要求，其大要如次。

一，絕對禁酒

二，地租只少減半

三，廢止鹽稅

四，軍事費減半

五，減高級官吏之薪俸於半額以下

六，全部釋放政治犯

七，廢止政治的檢舉

八，撤去集會禁止令

九，容許國外放逐者

其鹽稅之重乃該時反英運動的最大原因，但此要求被拒絕後**不服從**運動的首領甘地便爲鬪爭而率領其所訓練的八十名義勇軍，到處行軍示威，以致湧起全印度的犧牲熱情所以英政府曾感到不可抑厭的苦慮。英政府曾對手**無寸鐵**運動者出以機關槍及裝甲車的威脅，在北夏華靜肅的行列中伸入了裝甲車，殺傷了許多羣衆，又出以報復手段，放火燒毀了兩輛裝甲車，更遭到軍隊的**開槍打**結果又出了許多犧牲者，伴同運動的進展，孟買的各街道都揭揚了禁製的國旗，更有一個勇猛的運動者跑到馬都拉高等法院的樓上扯下英國國旗而懸掛了印度國旗。不滿十歲的少年少女們也時常持旗進行在示威，像這樣的反英運動，**警察署**當然是不會有所終熄的，只有隨時而呈深刻化的傾向，對此，英國的彈壓就是愈加苛酷也是愈趨難勢的。

英國的**野蠻是**極盡惡魔的，病院裡的負傷者，多半是**被打得**傷及要害，並且還有時把負傷者拋在荊棘叢中或鹽水裡，甚至伏於馬蹄蹂躪之下，以至於毆打得不省人事，總之英國對印度人的反英運動者共用十種刑具甚者用棒子向肛門內打或用鐵板把**睪丸壓**

印度的獨立運動由於甘地的不服從運動，已經在絕叫的着反英運動激烈化，更以二億三千萬信地教徒爲中心，仰視蘆巴爾加爲統師者，積極親近日本，伴適向印度的正道及打倒英國的途徑，可以說是印度更生的曙光。

南洋資源豐沃甲全世　鎧袖一觸歸我大東亞

埋藏富庶稱寶島

〃南洋是香料的寶島，〃這句話眞是深蘊誘惑力的傳說，自十六世紀初年，葡萄牙由西面、西班牙由東面，競爭的向南洋泊進麥哲倫繞南美南端，爲最初橫斷茫淼的太平洋，宿命在菲律賓，而達成寶島之一念，一五二九年兩國漸次妥協，香料產地馬加撒擘島，雖決定爲葡萄牙所領，爾來幾星霜，據菲律賓的西班牙（一五七〇年）奪略馬加撒島，荷蘭（一六二三年）打敗西班牙無敵艦隊（一五八八年）乘勢出現在印度的則爲英吉利，近於一八九八年以帝提督，制入馬尼拉灣，一兵未損而即席捲菲島全土的，則是亞美利加，挾赤道的西南太平洋，由古即爲白人列强爭鬪的戰場，在第一次大戰德意志巡洋艦愛姆典號，馳騁在此洋上，卒至在戈戈斯島壯烈的被擊沉了。

今盟邦大日本帝國，本乎八紘一宇的理念，圖西南太平洋上各島嶼，均參加共榮圈，多年吸收南方血膏的美英，惡虐與日俱增，以物資禁止輸出，封存資金等，繼續對日本行種種壓迫的結果，遂至惹起爆發大東亞戰爭，此點已爲世人所週知者

因今次的戰爭，日軍屢戰屢勝，英美軍則逢戰必敗的結果，自動車的鐵鋼，電燈炮的白金屬，製罐頭用的錫，醫瘧疾的金鷄納霜，製家具用的細緻木材均皆失掉，而不能再得之於手內，失去了從來養成彼等奢華紳士的南洋，所以特別悲鳴

全南洋各島嶼，在我們不注意裡，被那造化的神人，植成豐滿的沃土資源橫躺在亞細亞大陸的懷裡而蔓延轉隊在海中，橡皮的產量占全世界總額的九四％錫占世界全產量的七五％更由西馬來諸州，班加，惠靈吞等各採掘東亞大陸上出產最多的煤油，均出產在海中各島上菲島的馬尼拉麻，爪哇的金鷄納霜，都是占世界市場上的第一位，其他砂糖茶葉，咖啡，米，煙草，口香糖等農產物，煤，鐵鉛，亞鉛等礦產物，各地亦均出產甚富，最近注視以軍需工業資源之錫由民大諸採掘，猛則爲馬來，爪哇出產，此等天然的富源，經馬來蘇門達臘，爪哇，而連結婆羅洲東海岸成一個廣大曲線弧形，而亦復爲美英戰略上的據點東即所謂對日的〃ABCD包圍線〃但位該扇面狀戰線上的中間據點，則爲新嘉坡軍港了

皇軍直抵大南洋

新嘉坡軍港，由來即誇稱世界四大要塞之一，在英德開戰以前，即配置三隻巡洋艦，一隻航空母艦九隻驅逐艦，十五隻潛水艦，更有擁有四隻巡洋艦之中國艦隊，八隻巡洋艦五隻驅逐艦之澳洲新西蘭艦隊，相互援護，又有要塞砲巖然守護，實難於山空中攻擊，更背後負有重疊的山岳地帶，後有密林，湖沼，激流，豪雨，蚊虫等存在，陸路的攻擊想來更殊不易，亞美利加的軍事專門家，竟下以這樣的斷言，——但終爲去事實太遠了。

乘英國對日戰備的荷蘭除以三百六十架軍用機，及八萬的軍隊，駐屯在班頓之外，更在酒水，修築起軍事基地，聚結百餘隻的艦隊，徹夜的在南海熱帶水面上，有十八隻潛水艦，像金魚似的時浮時沈的巡廻着。

自一九四〇年春季以來在婆羅洲煤油輸出港，開始敷設機雷，達拉康巴里巴板附近的油田，進行準備放火工作，將婆羅洲的精油工場，移轉到蘇門達臘的巴林班了。

若依荷蘭側的軍事評論說，日本必先取婆羅洲，西里伯，由馬加撒海峽南下，攻奪達拉康，巴里巴板，馬加撒，以便確保煤油資源，繼則攻擊爪哇，蘇門達臘，但彼時荷印軍即出以反擊，由新嘉坡，派來陸海軍增援，實在是萬無危險的戰備。

但新嘉坡今已被日軍突破，亞美利加的菲律賓軍和夏威夷軍，不能兩相呼應，荷印艦隊，又告全滅這樣的今日久被美英搾取的東洋諸島，已被造化之神，又推放到我大東亞人的手裏了。

試觀亞美利加的地圖，彼等各地相互的連絡，是〃麼困難，例由新嘉坡向馬尼拉連絡的事，彼等爲想在，這樣遙遠而困難的距離上，利用汽車、飛機相互馳騁在聯合國之間，但不過徒爲夢想之事而已

南洋各島，乃爲我東亞民族資源基地之一，美英竟欲長期搾取，天意不容而忘想又安可得乎，現在的大東亞戰爭就是將來大東亞諸民族的亨受，我們南進罷！開拓天富的南洋資源，我們等待罷！那些資源的亨受。

新刊介紹

▽民生旬刊創刊號已出版，有民生發刊感言（民生部厚生司長曲秉善）何謂厚生運動（李冉）躍起的南方民族（蕭菅）黎明（魯沙）歌曲集錦（彩虹）及其他趣味材料多篇，定價二角，新京西三道街民生報社出版

。×　×　×

三蝠牌止咳藥片

現在的天氣逆潮的令人了您的咳嗽病又犯了嗎？請您不必猶預快快購買三蝠牌止咳藥片服用吧

三蝠牌止咳藥片是治咳嗽病的急先鋒是化痰潤肺生津理氣的神妙藥患者諸君快購用吧

總發賣元 滿洲製藥株式會社

（定價格一圓）

全國各大藥房均有代售

鹿茸活血濟坤丸

△婦女內用奇藥 △一袋保見功效 △直接達到病根

婦女奇藥『濟坤丸』因高貴藥料配製効驗準確可靠所以主治各病無一不愈者主治婦女經血寒病赤白帶下腰腿疼痛子宮寒冷久不受孕經期前後不準或月經來時肚腹疼痛月經停閉不行或產後血暈腹內有氣積瘀積血塊等凡一切經血病一切產後病均能一袋即奏奇効此藥服後能見腹內積聚病塊等源源化下身體不受絲毫痛苦將病化淨即愈矣此乃根本治法藥力能直接達到病源即年久重病祈安心多服幾袋準能全愈好後身體復元如多年不生育者請服此藥一二打後血充體壯管保生育肥胖男孩決不食言◆定價一袋一元◆半打五元五角◆一打拾元大袋二元半打拾一元一打廿元

各地藥房均有代售如直接本號函購藥欵先滙如買半打以上者不加郵費郵票代價或代金引換均不郵寄

總發賣 奉天大西城門外路北 九州大藥房

舒肝健胃丸

◎因氣因食 ◎胃病以愈

此藥專治男婦肝鬱氣滯消化不良飲食停滯時常打嗝嘔吐酸水心腹脹痛兩脇攻痛及心口疼痛噎膈轉食腹病塊積聚痞積氣逆上攻食積寒積脾胃便秘脹悶飽心腹痛等症服之平肝順氣開胃健脾開鬱化滯散積消聚平肝導滯散瘀除積潤腸通便無論老幼服之凡係因氣因食所患胃病必愈 藥品每袋一元二角每盒三元

血毒淋病 尅毒丸

凡患梅毒淋病直接傳來間接傳染各種梅毒一切下疳小便赤腫袖口疳瘡魚口便毒橫痃血痣升天落後梅瘡梅疹梅毒入骨梅毒患身花柳結毒餘毒後犯咽喉啞吧血質不淸以及紅白淋病風淋火淋寒淋尿淋尿道發痛小水短赤急性淋病慢性淋病或腎虛作淋及久淋轉變單雙睪丸炎症並類有血毒等症無論新久購服此藥即尅淨毒質專滅梅毒菌與淋毒菌之藥品也各藥房均售每袋一圓每盒三圓 函購不索郵費

總發行 奉天鐘樓北 關東大藥房

通信教授新式簿記

今值本會創辦之第十二年故 決行增刊數千學員渴望之白話商業簿記

現已付刊約本月末日出版 此後入會函授生均有免費享受之權利報名詳章函索時可附郵票四分 寄新京市中央郵政局內設私書函箱第八四號 駐京大連銀行簿記講習會收即寄（但回信地址須詳細寫明）

眼科普光丸

專治各種眼病

主治 男婦老幼內障眼病雖似好眼視物不明瞳人散縮發暈黑花瞳人渾濁或色黑或頭疼見風流淚日久失明等症... 定價 每封八元外埠函購由郵局掛號郵寄

奉天市小西邊門外市署路南老爺廟內 林軒醫室獨家經售

養鷄之秘訣　実際育雛法

農業進步社　農書目錄贈呈

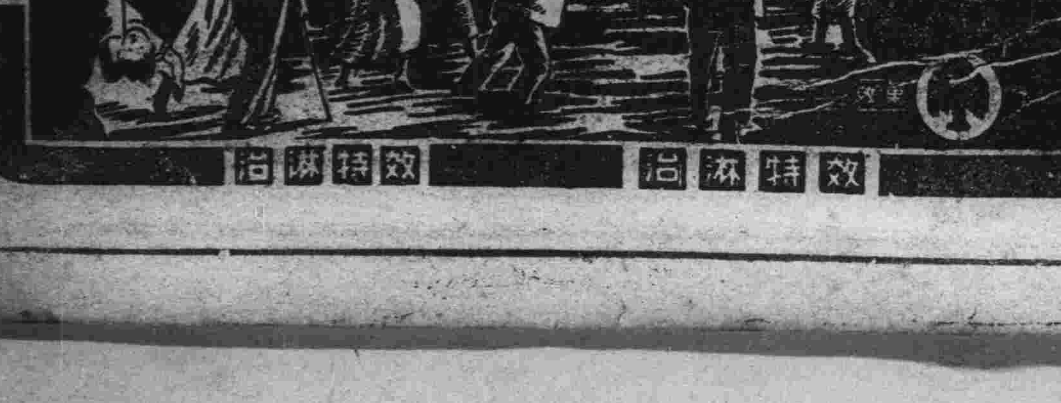
效特淋治　效特淋治

萬人絕讚！

世界上譽爲最大發見的淋藥成分，曾經引起了醫學界底革命，是在近幾年底事。根據這成分而製成的治-尿-塞，本號把它介紹到國內是在發見當時起始的。這期間，利用它那獨特的化學療法，治愈了無數患者，是我們不能否認的事實。

然而，到現在還有許多人，亂用不可靠的淋藥，因而叫苦連天着。本號爲了拯救這些不幸的患者，爲了廓清這萬惡的淋病，又把治-尿-塞介紹到患者底面前，眞是值得我們來追憶而讚嘆的！

包裝　24片　（全國有名藥房均售）

治-尿-塞
G-U-CIDE

有限公司 滿洲柳韓股份公司

奉天市朝日區義光街五段九六號 發行：大連市大黑町二九號 北京・天津・京城・漢山洛國英

吸烟人適用之

スモカ牙粉

「スモカ」牙粉 吸烟人用之最爲適用 因其能除去牙上斑痕及一切腐質廢物 極爲容易 而毫無損傷琺瑯質之處也

吾人吸烟日久 則必致牙齒腐蝕口生惡臭 食慾減退 若用「スモカ」牙粉 自然能去此病兼可使牙齒瑩潔 而有光輝使用刷牙子之際 必須向上下豎刷之方好 吸烟人用此牙粉固有此奇效 即不吸烟人用之其效尤甚偉大 且『スモカ』牙粉加以適度之潤澤 能防止飛揚 每罐足用一個月 多則浪費

滿洲生活必需品株式會社

康德八年三月三十日郵政特准掛號認爲新聞紙類

大同報

第一版

發行人 衣貴田　編輯人 梁世錚　印刷人 韓紹衡　發行所 新京東六馬路 大同報社
報費 一份五分 一月壹元三角 外埠的加郵費　廣告費 一行二元

重慶危局難望打開
抗戰方略三派對立
聯美英、聯蘇莫衷一是

【南京廿四日電】新嘉坡失陷、仰光方面更覺危機增大、重慶政權益感困窘萬分、蔣介石乃赴印度、百方設法、以謀打開危局、茲據可靠消息稱、今後戰略的重點將置於何處其內部人員論議紛紛、且呈深刻對立情勢

即抗戰派、向以四川、貴州、雲南三省爲最後抗戰根據地、今以美英敗退、雲南方面已受日軍重大威脅、乃主張將空軍基地、兵器廠等、逐次向西北遷移、對此親美英派及張羣、賀國光等、力主以四川、貴州、陝西、寧夏、青海、西康、新疆等地區爲中心、而由西康、西藏向印度謀求最後輸送之路至於馮玉祥、周恩來、孫科等、以保住對蘇共同連繫爲唯一活路、在甘肅、陝西兩省置重點、移抗戰首都於蘭州、仍繼續抗戰、固執已見不改、致各派互起尖銳的理論鬪爭云

翼贊政治體制協力會
擬於最近期間內結成

翼贊議會體制協議會第一回懇談會、廿三日午後二時在首相官邸舉開、被招請者側除因事缺席之安藤翼贊會副總裁、小磯國昭大將外、大河內正敏子爵外、全員政府側之東條首相、湯澤內相、岩村法相、鈴木企畫院總裁、星野書記官長、谷情報局總裁、森山法制局長官等出席、東條首相致辭後、湯澤內相說明政府總選舉方策、次爲各界代表者問答政府側同三時四十分退席、嗣只由各界代表者懇談協議、結果議定爲達成大東亞戰爭終局目的、在此總選舉之際、須確立强力翼贊議會體制、講以適當方途辦之更爲謀其實現、擬結成翼贊政治體制協力會、決定左開事項午後五時半散會又、特別委員會於廿四日開會、研究具體案

一、以受招請之卅三名、設立翼贊政治體制協議會

一、本會會長推阿部信行大將任之

一、研究具體的方策並立案、左記十三名特別委員、安倍、瀧、太田、後藤、伍堂、橫山、藤山、千石、遠藤、山崎、大麻、永井、岡田

一、特別委員會、須速辦成案、附議全體會議而行研究立案

茲錄記東條首相致詞如下

以完成聖戰目的施行公正之選舉
東條首相致辭

此次衆議院議員選舉、以昨年議員任期延長之結果、乃至滿五年方事選舉、此次亦爲中國事變開始以來初次之總選舉、現在大東亞戰爭下、行此總選舉者、一爲選舉集結戰時下國民總力、舉國愈固決意、以完遂戰爭目的、故此爲絕好機會也、一爲以此次選舉、對處中國事變以來、尤其大東亞戰爭開始以來飛躍的發展時局新段階、而期清新之議會成立也、政府希此次選舉、不用舊套辦法、而以公正明朗行之、以燃起大政翼贊之熱意力謀完成大東亞戰爭目的之積極的有爲人材選任之、故望國民胸中之完遂聖戰目的的意義及氣魄、充分披瀝出來、吐露大政翼贊之赤誠及至情、以本領發揮翼贊之政治、政府此次選舉之際、望國民一般、盡力以適當方法、展開國民運動、選出積極有爲人材爲盼

日軍巴里島上陸
荷印當局已承認

【里斯本廿四日電】巴達維亞情報、荷印當局、亦自認日軍在巴里島上陸、屬實不虛、且謂當時曾由爪哇去援軍抵抗、然終不堪日軍猛擊、而失却首府登巴薩爾

登巴薩爾　位於巴里島南界、本是一小邑而爲該島首府、人口二千五百、市內有博物館及著名寺院等、旅館亦有數家、且設備頗佳、常爲遊人利用宿住、市之南方九十公里、有一貝阿外港、爲巴里島唯一之港、小輪船可以開入、該島亦有微小之軍事施設、但因日軍在的摩爾島上陸、已遮斷其通澳洲之連絡線、今爪哇島更受甚大威脅、澳洲亦孤立化矣

攻安彭激戰經過

【安彭（淸水海軍報道班員）廿三日電】一月卅一日與陸軍部隊協力而開始海軍特別陸戰隊之安彭攻略戰會於各城塞演開血肉之激鬪、安彭附近之上陸地點敵軍防備嚴重、四周圍以鐵條網、築有砲塞、誇爲鐵壁堅陣、且安彭兵多爲荷印兵中之精銳、一日未明日軍特別陸戰隊遂開始突破該堅陣之上陸作戰、海軍艦艇與陸戰隊相協力、展開砲火、航空部隊亦對面前之堡壘加以潰滅之轟炸當取得拉哈飛機場時爲三日未明、此次戰鬪所收之戰果如次捕虜五百、戰車五、裝甲車二、迫擊砲三、機槍、小槍多數、彈藥五十五萬發

美商船又沉一隻

【柏林廿三日電】廿三日到達當地之里斯本電稱、美商船迭爾布拉特號（五一二七噸）十四日於加勒比安海東方水域被擊沉、但該船船員五十二名已被軍艦救助而抵該海沿岸之某港

烏拉圭政變
感深刻不安

【布宜諾斯艾利斯廿三日電】烏拉圭因議會解散與最高審議會之設置路易士亞貝爾特愛雷上院議員等政府反對派宣言前副大總統查爾洛奈博士爲大總統向政府實行挑戰而使該國政情陷於極度不安、又陸長羅列齊將軍、早已托病而辭職、參謀總長裴多羅希克將軍、廿二日亦辭職、依目下觀之、政局之歸趨尚難逆料、現大總統已察知親美政策惹起國民不平致該國內之不安狀態愈形深刻云

日艦進駐塞列他軍港

日軍猛攻塞列他軍港時英軍棄陣遁逃而破壞之軍港一部（上）日艦隊實施暴對刻培爾港一帶之掃海成功後於廿二日海軍旗飄揚開入塞列他軍港（下）

南亞細亞地理風俗（廿八）
印民尊神虔誠　不失純樸古風

有人工建成之公園名耶甸國、並大賽馬場、無論白人黑人或老幼男女、多購賣馬券入場賭賽輸贏、賽爲街長有動物園、珍禽奇獸、無不具備、市內博物館與世界有數之博物館相比、亦無遜色、陳列者多美術方面關係之逸品、加爾各答市內一體分爲歐洲風之商業地、與土人街並歐人住宅地之三區、純印度人街、道路狹窄、污穢狼藉、街市中常有稱爲神牛之牛羣散步、因婆羅門教徒以牛爲大自在天濕婆神之化身、備極尊崇、絕對不敢撲殺而食其肉、對行路之牛、多加愛撫故加爾各答市內之神牛不下數百、彼等飼主不設韁繩牽引、任其自由橫行、此等牛如果飢餓、闖入街市店舖、可以任意攫取食物店員對之亦不敢加以夏楚因之售賣食品之商店只得張設粗網、以防牛之隨意取食、行路之人、如遇此牛得先以手觸牛頭、然後再將此手撤回加諸自己之額上、以爲最敬禮、如人在牛後行走、則以手觸牛尾以爲敬禮、篤信之人、每日清晨必以食物供養於牛如牛羣通行鬧市、電車、自動車、馬車等皆須停止以待牛之通過、普通之牛則爲極有益之家畜、牝牛供乳用、牡牛則助耕作、牛糞可作燃料、而印度人均不以牛糞爲汚穢之物、普通印度人之食堂或床榻均塗牛糞、並在額上描示宗派之印章之顏料中、必須滲以牛糞、以爲神聖、西姆拉位於喜馬拉雅山麓、德里北面、有鐵路相通、地形高爽、氣候良好、爲避暑盛地、印度總督在該地設有行轅、巴特那在恒河南岸、爲印度豐饒地之中心、水陸交通俱便、前述之釋尊成道地佛陀伽雅即在其南方、孟買在印度半島西岸一小島上、有陸岸與大陸連接、地當阿拉伯海交通要衝、自蘇彝士運河開通後、商業日盛、稱印度第二大都會、並爲西部印度貨物集散地、並爲世界三大產棉地之一、全印度每年出產棉花有十分之七由此處出口

在印度半島東南有錫蘭島隔保克海峽與大陸相望、海峽中有珊瑚島散布、頗似橋樑、稱亞當橋、爲英國直轄之殖民地、面積六萬五千五百八十方公里、人口五百餘萬、地面中南多山、向海岸傾下、北部與沿海處有平原、氣候炎熱、山地較爲涼爽、雨量充足、物產以茶葉最爲重要、次爲樹膠、椰子、椰子油等、茶種係於十九世紀自中國傳入、發展極速、南方山中森林茂密、產烏木等良材、礦產以黑鉛爲最著、首邑名可倫坡、在島西南岸、適當東西洋航路衝途、島內物產、均由此處出口、商業頗盛、可倫坡錫蘭島舊都堪地、地居山中、氣候涼爽、並多古刹名蹟、風景極佳、相傳釋尊曾至此處說教、東北岸有海口曰亭可馬里、港口良好、爲海軍根據地（完）

北方較重於南
蒙疆自治政府大橋最高顧問來京時車中談

蒙疆自治政府最高顧問大橋忠一氏、此次乘車來滿廿四日午前七時十五分、路經奉天、一行尙帶有村川囑託上田西島兩秘書官同來新京、大橋氏曾充滿洲國外務局次長及參議、今任現職、記者往訪該氏於車中、該氏答曰今來滿拜客、計已離滿洲國二年有半、與張總理等諸人久闊至今、茲對新聞記者諸君、無何可言、尤望不問蒙古政府政事爲幸、次作問答如左

問、德王最近生活如何

答、很好很康健、但詳事不知

問、大東亞共榮圈一環的蒙古民衆、對大東亞戰爭抱何感想

答、（沉思半晌）我想南方雖重、北方尤較重要

問、蒙古聯合自治政府、成立以來今已三年、基礎工事既竣、當本格期中、未知抱負如何

答、現在難作如何答覆

問、聞蒙疆勢力不足確否

答、非常豐富物資亦充足

問、將來蒙疆、施行統制經濟否

答、無何打算但爲大陸經營困難、故願一觀滿洲統制經濟實情、然結局衣食充分、是根本問題時下滿洲又不同前矣、語次倚軍窗而望風景曰「巴里島日軍上陸矣、該地多美人、善舞乎」漫談閒事、極避質問銳鋒、不言蒙疆政事、聞該氏一行二十四、五兩日在新京、拜訪軍、政府關係方面、二十六日乘望號車離滿南下二十七日抵京城、在釜山一宿三月一日由釜山放洋乘關釜連絡船、赴東京云（照片＝抵新京驛之大橋顧問）

乘此良機打破桎梏
連合樞軸邁進解放
在歐印度國民會議派發表聲明

【柏林廿四日電】在歐印度國民會議派、以目下亡命歐洲中之獨立運動巨頭鮑斯爲中心、獨立氣勢異常熾烈、今接到支持印度愛國運動之東條聲明、極爲感激、廿二日對日本國民發表如次聲明

印度於過去數十年中、繼續爲獲得自由而戰、然而英帝國主義對印度及亞洲各民族、壓迫異常、以至今日、毫無予以些少自由之意、且今回又將印度拉入帝國主義戰爭中、濫用印度資源以達其惡辣目的、但國民意識高漲之印度人不但不願合作、正利用此千載難遇之好機、努力打破奴隸的桎梏

十九世紀以來、日本對我等獨立運動、極爲同情、同時印度亦因日俄戰爭時日本勝利、故長敬日本之念昂揚、而汎亞細亞思想頓見抬頭、二月十六日東條首相言明日本支持印度愛國運動之旨、我等非常感激、決盡全力向印度解放邁進、亞洲二大文化國民之日本、印度爲兄弟之誼我等之古老文化關係、他人斷難離間、東條首相言明之印度人的印度一語將永存於我等之歷史之內印度茲已由百數十年之奴隸狀態、欣逢解放之日、而策謀我二大國民相互仇視久爲英美之根本政策、今蔣介石受蔡奇爾與羅斯福之委託、正在印度進行此政策、足證英美已無力量我等國民會議派尤其鮑斯一派之急進派、確言絕對不支持蔣介石、若蔣氏將印度國民引入不幸中、則彼將於史上留冒瀆者之汚名、余等必與樞軸國並肩而進、以自力邁進解放之戰、使古老之印度文化再開絢爛之華、又英國頻傳以甘地及現國民會議派首領奈爾爲印度代表、實與事實相反、一九三九年此兩者代表之時代已過、今回大東亞戰爭開始、印度歷史又開一新的時代、我等急進派決採對英國全體的非妥協的政策、在印度完全獲得自由前、絕對不收干戈、我等必使日印國民相提攜、不受蔣介石之策動乃可

粮穀上市極爲順調
興農國勢達成

滿洲國在大東亞共榮圈建設下、使命益感重大、興農滿洲國之農產實績、尤爲日本華北等共榮圈內所期待者、本季糧穀出貨狀况、初以氣候、運送等關係、一般較遲出一月、然自舊曆以來、已漸見旺盛小麥、水稻、在舊曆年前已達預定計畫量、尤以小麥成績極佳、大豆比上季同日、每日出貨量已超過倍量、在舊年前、已近豫定數量、僅糧穀三品稍遲、一月中旬起開始之集團出貨方策、已早上軌道、大豆、小麥、水稻、足可達成國內外物動計畫、較遲之糧穀三品、今已漸見盛旺、全般的滿洲國農業部門、全可如計達成矣

西半球防衛委員會
阿根廷不參加

【布宜諾斯艾利斯廿四日電】華盛頓情報稱、日前美洲會議重要決議事項之一之西半球防衛委員會、近將設本部於烏拉圭之蒙得維多、但阿根廷不參加該委員會、僅由巴拉圭、智利、墨西哥、哥斯達里加委內瑞拉等七國構成、無南美最有力國協力之該委員會、將成有名無實之機關、汎美聯盟事務局豫定於廿五日以各種情報爲基礎、討論對策

期待徹底改造
英各報之論調

【里斯本廿三日電】頃據到達當地之倫敦電稱、英各新聞對蔡奇爾首相之國內閣改造、雖曾一時歡迎、但其所期望者乃徹底的改造、故表明不滿者亦不在少數、主要之評論如左

赫拉爾得每日報＝觀已改造蔡奇爾內閣之陣容、並未有一般所期待之大規模改造

埃基斯布來斯報＝蔡奇爾首相雖未施行一般要求之大規模改造、但已能應付某種程度之要求、蓋蔡奇爾首相已被關於改造之輿論所壓倒

莫爾每日報＝及曼捷斯他加的安報、蔡奇爾首相應再舉行內閣之改造、又紐約、泰晤士、倫敦特派員之觀測如次、此次之內閣改造、蔡奇爾首相已卸下重負、蓋阿特里既任副首相必將盡力於國內之政務、而英國之戰爭能力乃因之推進一步、克里斯任國璽尙書、調查政界之動向、並對下院之質問任政府之答辯役、特里任自治領相而入閣足以增大邸蔡奇爾內閣之勢力

山下最高指揮官會見海軍司令官

【昭南港廿四日電】山下馬來方面陸軍最高指揮官廿三日午後視察郭滋威橋及塞列他軍港、並與海軍〇〇司令官會見作一海[illegible]騷矣

亞路巴島住民
避難馬拉開波

【里斯本廿三日電】維西海爾姆、斯塔特（庫拉索島首府）來電稱、德潛艇攻擊荷領西印度亞路巴島水域、該島百五十名住民感到危險、已避難於委內瑞拉之馬拉開波但言明當地並未發表撤退命令云

泰越劃境
四月完竣

【西貢廿三日電】泰越（安南與泰國）國界劃定委員會、茲按該委員會本年二月九日之決議、擬在本年四月底以前、將劃定事業辦理完竣、因之該會專門委員花田中佐及梅本技師一行、於二十一日、會同安南方面專門委員等、起程赴賢慕勒竹方面矣

荷印軍已發表
爆炸爪哇損害

【里斯本廿三日電】巴達維亞來電＝荷印軍司令部廿一日發表如次

一、日航空部隊於蘇門答臘島南部方面作偵察飛行

一、日航空部隊猛爆爪哇島西部及中部各飛機場各地蒙受損害甚大

展開國民運動
貫徹翼贊選舉

【東京廿四日電】衆議院於四月卅日舉行議員總選舉在大東亞戰爭下、將確立淸新翼贊議會、政府當局以此舉國的大東亞戰爭完遂翼贊選舉貫徹運動得以强力的展開、內務省乃與關係機關連絡已將翼贊選舉貫徹運動中央實施事項決定因之關係官廳並大政翼贊會選舉肅正中央聯盟等設立連絡協議會將於下月八日大詔奉戴日有東條首相、施行翼贊選舉確立放送、至總選舉前日、全國各地開講演會、電影、演劇、紙戲、大事啓發宣傳、展開一大國民運動云

建國佳節隆重慶祝
協和首都本部決定各種行事

迎建國十週年之佳辰、回憶自建國之初迄今僅如此短數之年月、已有如吾國時下之進展狀況、凡我官民撫今思昔、莫不衷心欣喜、鼓舞雀躍、惟當大東亞聖戰、正在猛進之際、吾國上下、皆肩負莫大之責任、故雖在慶祝欣笑之中、亦安不忘危而刻苦奮勉、以期協助友邦共建東亞新秩序、進而永奠世界和平、協和會首都本部、對此乃決定迎三月一日建國節之前、自二十五日起、即展開建國精神、作興週間、用資振奮國民之意志、同時於此週間內、制定各種行事、業經首協召請各關係方面、於二十三日午後二時、於中央本部第二會議室、舉開完畢、經愼重協議之結果、乃決定月之二十五日午前十時、舉辦第二次國兵入營者武運長久祈願祭、十二時至三時、國兵入營者壯行會、午後六時半、開戰捷慶祝青年大會、二十七日、舉辦建國節紀念講演電影大會、二十八日、仍然舉開（地址、則爲紀念公會堂）同日午後七時在公會堂舉開慶祝建國序曲發表會、三月一日午前十時、爲國民慶祝時間、七時三十分至市各分會均一致舉行慶祝式典、十時至十時三十分、舉行御容拜賀式、上午十一時孝子節婦篤行者表彰、於市署講堂舉行、午後二時在厚生會館、舉行建國節慶祝女子青年大會、午後二時至五時、爲滿系婦女並兒童大會、七時爲滿系之市民大會此外於三月二日、尙有國婦人會、詩吟大會、建國回想座談會等、預想屆時必呈極盛之況、刻正由各關係者分別準備中

建國精神作興週間
王指導部長感想談

當迎建國精神作興週間展開之始、記者晤協和會中央本部王指導部長、得聆關于要望國民振奮精神勇往邁進之談話如左

吾國人之通病多爲求知不行、對于建國精神表面似知實地却不甚體得欲續得建國精神、必先改過去之觀念而脚踏實地、從新做起、例如知識階級者本其職場、盡其責務、循規蹈矩、此即爲知識階級者之精神作興以外如農人努力增產商人講求道德經濟對時下經濟體制作進一步之認識工人將技術公開等皆爲各自精神之作興亦即建國精神之體得、總之務將過去知而不行行而不果之弊打破由是自個人而至于官家必能盡美盡善進而確立東亞供獻世界和平實不難也

演習備戰滑雪競技
關東軍收到好成績

【通化電】守護北邊之關東軍、以軍隊滑雪係冬季積雪地不可缺之戰技、試觀以前日本先輩在西伯利亞野原之戰史、近日蘇芬戰、又目下展開中之德蘇戰、均完成重大任務、故夙即注目、茲自十九日至廿二日之四日間、在通化周圍各滑雪場、實施冬季準備訓練、並廿三日在南山滑雪場舉開冬季訓練大會、大會第一日之廿三日、於秦大會委員長以下參列下午前九時半舉行嚴肅開式而開始、開會式首由受準備訓練之全滿各部隊千數百餘精兵整列、先行申告繼由秦委員長訓示、開會式遂告終了

最初競技、爲約十公里之斥候競走、午後行滑行回轉之競技、最後作全長十六公里之傳令競走、第二日（廿四日）午前十時起作部隊機動競走、午後滿洲滑雪協會役員十二回明治神宮冬期大會代表牧田、兒玉、小島等七名作各競技之模範演技、四時行閉會式、此二日間之關東軍冬期訓練大會閉幕、其成果頗堪期待

古見大佐訓辭

關東軍冬季訓練大會、十九日於通化滑雪場、有自全國各部隊選拔之將兵數千名、於大滿洲帝國滑雪協會馬場、田村、牧田各役員指導之下、連日猛烈舉行滑雪訓練、最終之廿二日、其技術已有長足之進步、而產生光輝之滑雪部隊、廿二日午後四時於此準備訓練大會終了之際、大會副委員長古見大佐對參加部隊將兵有所訓示如左

軍隊滑雪不獨爲體育運動之競技、乃於冬期積雪地方必須之戰技、故當以實戰爲主而努力訓練之、尤以吾等先輩曾於西伯利亞之野染有可尊之戰史、對此當可認識淸楚、方今戰爭技術發達之際、試觀蘇芬之戰以及目下方酣之德蘇戰、對其戰術之活用詳細加以明察、原滑雪及雪橇乃冬季機械化裝備之一

諸位於此習得戰技、當即活用於戰場、或普及於軍隊而備來日之需、本大會委員長之唯一念願爲全參加者於競技會上無一名落伍者、而以完全制勝之心將關東軍將兵之眞髓發揮於東邊道之山野、深望諸位體本職意圖勇敢奮鬪爲要

馬場指導員談

大滿洲帝國滑雪協會主事馬場光雄氏（中銀）本月初受軍之委託來通連日指導參加關東軍滿數千將兵之冬季訓練大會茲據該氏談大會情形如左

實施訓練大會之事、係於去年末決定者、彼時余親赴吉林調查滑雪場並規定項目、其後因吉林未見降雪、乃推薦通化、余自幼年即嗜滑雪運動、迄今不斷從事種種訓練、不意此次擔當訓練指導、竟以小技報國、不勝感激歡欣之至又訓練時將兵之熱心及進步之速、誠堪驚異云

日軍俘虜重慶强制入營的少年兵

日軍到處無不歡迎
捧茶獻飯極端殷勤
窺其用意不外急待解放而已

【緬甸〇〇河電】炎熱下進軍之日本將兵、接到攻陷新嘉坡之捷報、更加勇氣百倍、而日軍所至之處部落住民、無不爭先捧茶獻飯、極端殷勤、窺其意不外急待解放之日而已、而日軍兵士、最感苦惱者如不通緬語、緬人雖贈呈水菓等物、亦不能致感謝之辭

泰國無論如何僻鄉、均有小學校、而緬甸離國境五十里之間、有學校之部落不過八九、據說美國之緬甸政廳教育費豫算、每人平均僅四厘、其愚民政策、不言自明

代替學校者爲寺院、僧侶有所吩咐、緬人立刻遵行僧侶稍明世界情勢、故對住民說明日軍眞意、多由僧侶擔當之、一入中部緬甸、印度人逐漸增多、據傳仰光政廳、已移至曼德勒、但日軍精銳征服之處緬甸之解放自不成問題云

視察駐奉國軍部隊
武部總務長官發表經過感想

【奉天電】鎭護北邊擔當關東軍一翼之滿洲國軍、近已更見整備强化、國防軍之面目煥然一新、武部總務長官及澁谷治安、青木經濟、飯野交通三次長、飯澤主計、星子人事、武藤弘報各處長、並關東軍關係者乃於廿、廿一兩日視察在奉國軍各部隊及飛行學校自動車學校、訓練學校等深感國軍眞能擔當皇軍一翼武部總務長官於大和旅館談國軍視察感想如左

南方作戰皇軍獲得赫赫戰果之秋、北方防衛之使命更行加重、關東軍一翼之國軍責任、亦極重大此次視察在奉國軍部隊、見日滿軍官適正指導下之軍隊軍紀嚴格、教育訓練狀況佳良、非常滿意、從來國軍專心於國內治安之肅清至於本來使命之國防軍訓練、未盡充分之力、近來以僅少年月、克服困難而訓練整備、始得今日成果政府如期達成國軍使命、不惜全幅協力支援、又鎗後援護一事、亦希軍人後援會、協和會等協力以期無遺憾云

謀勞動者高尙娛樂
將組織勞工慰安隊
勞務司新計劃

民生部勞務司、爲謀擔當槍後生產、第一線上戰士勞動者生活健全化起見、對於各地勞動者之慰安行事、已一再圖謀强化、頃因各地方勞動者之精神生活方面、雖不少慰樂地方、然大部分言之、不外花天酒地、不僅對於勞動者之身心、投以莫大障碍、即對於金錢無味之浪費上、頗足以引起將來之險憂、故該司爲謀勞動者之身心永久健全起見、將組織勞工慰安隊、集合電影、戲劇、遊藝等高尙娛樂、巡廻於各省縣僻地即可免費給予勞動者之正當娛樂、且可因此而免除國境地帶勞動者之苦寂、一擧兩得、極堪期待云

昂揚青年志氣
建國節舉行市內行進

在此東亞解放戰盟邦大日本帝國皇軍節節收到赫赫戰果的現在我滿洲帝國在東亞上之責任益趨重大、在此意義深遠時局、又逢我國建國十周年之佳期我國全國各地在此非常時局下、爲昂揚全國國民之志氣、均擬定於建國節之當日舉行盛大慶祝會首都方面除由政府各官廳舉行外民間各團體亦均籌備舉行協和青少年團首都統監部爲昂揚國都青少年之志氣現已決定於三月一日建國節之佳日下午一時、招集管下新京一中、二中、商業、青年實務、一二三高師道、文化、中央、宏文蒙古、東亞工業、敷島女高錦丘女高、實科高女一二女子國高及滿系地職域女子地區等協和青少年男女團另約兩萬餘名參加、集合在忠靈塔境內、舉行建國節慶祝式典、式典終了後、分三部在市內行進

雲嶺堰堤
建設計劃成立

【安東電】鴨綠江水電會社、前曾設計在雲嶺堤堰之建設、最近關於水面之利用、已呈報通化省並平北道當局、該堤堰係以更新鴨綠江水電開發事業中慈城堤堰之建設計劃、堤與水豐堤堰相匹敵、而自鮮方慈城郡雲峰洞、橫斷鴨綠江、該堤堰長約八百五十八米、高可百八米寬爲九十米、其體積實爲三百卅萬五方米、而因此出現之貯水池、保存百五十平方粁卅億噸之水量、發電所鮮方設置發電機五基預備材一臺、行〇〇瓩之發電、故將總工費二億圓水豐堤堰建設設備、大部分移注、四個年計劃、擬依次完成、是以義州堤堰、並第二期事業、將待解氷期、同時着手云

教育館建於國民學校內

長春縣公署、鑑於大東亞聖戰、盟邦皇軍、已獲得赫赫之戰果、而於槍後身負社會教育之責任者、使命愈益重大、爲期村民對時局有所徹底明瞭、牽將縣內之教育館六處、擬定在教育館所在地之國民學校內、重新建築、爲謀學校教育與社會教育湊至一處、使學校教育與社會教育融合一體、現已令各村長照辦一俟竣工、即遷移一處積極振興教育向上

三教寺住持僧
醵資三百元作國防獻金

自大東亞聖戰勃發以來、我東亞民衆、莫不奮起支援友邦日本、以期早日完成東亞新秩序、開始以來、全國民衆爲表槍後支援之熱誠、向皇軍呈獻金品者、極爲踴躍、昨廿三日、新京市內東天街三教寺住持能趣和尙、特發起由全寺信徒、醵金三百圓、持赴長通路警察署、請求代爲辦理、向陸海軍獻納、當時該署、對該僧人能認淸時局、甚爲贊勵允爲辦理轉獻云

强化國民王道思想
實施文廟修葺工作

新京特別市公署教育科、因來年恭逢建國十週年之佳年、爲表示尊孔、强化國民之王道思想、決於最近三月中、實施文廟修葺工作、以求文廟之壯觀、使國民瞻仰、而起尊敬之念云

建國十年盛典
道教總會擬定行事日程

滿洲國道教總會歡迎建國十周年之佳辰、爲確立宗教翼贊體制、自廿六日至三月四日於新京興亞街該總會本部招集各地方分會長舉行十周年記念慶祝式典、感謝先輩並建國偉業之功勞者、澈底發揚建國之眞精神、並時局關係詔書渙發之聖旨、俾全國民協力一致奉公之誠以助於盟邦日本之聖戰、而誓早期實現大東亞共榮圈之確立、茲誌其日程如左

▽第一日（廿六日）時局講習會開會式、時局關係詔書奉戴之趣旨、並滿洲建國精神民族協和日滿一德一心不可分關係之講演

▽第二日（廿七日）大東亞戰爭盟邦日本出師之理由與東亞新秩序建設之意義之講演

▽第三日（廿八日）祈願大會、皇軍戰勝武運長久之祈願與戰歿將士之英靈默禱

▽第四日（三月一日）建國十周年紀念慶祝式典建國十周年紀念意義之表明、對滿洲建國功勞者之感謝、參拜神社、忠靈塔、街頭行進、展開新國民運動發揚建國精神

▽第五日（三月二日）宗教與國家關係之講演並臨時全聯出席者之報告

第六日（三月三日）槍後赤誠職域奉公並物資增產、節約報國等意義之演說

▽第七日（三月四日）座談會、宗教生活與不當布教方法之改善、服從政府、協和會之施政方針、實施敎化工作舉行宗教報國之懇談

拆牆發現手槍
送交警察分所

農夫王憲春、現年三十八歲、現住長春縣裕明村莫家屯、於日前因拆毀烟筒牆、忽發現其父在世時所有之六四七二五七號三號蓮花咀子手槍一枝、王某雖然是農夫、但知政府於去年一再回收槍械運動、將獻至該管警察分駐所、歸爲國有、該所長實揚其誠實不已云

少婦負氣出走
家庭報警查找

市內西六馬路八十三號十八番、住戶秦玉茂、五十三歲、老家山東省濰縣、在京以開設玉興茂雜貨舖爲業、秦某有子秦更生、現年只二十、在去年與從父母之命、娶劉姓女爲妻劉氏過門後、一對小夫婦表面看來、倒很和睦、其實劉氏早對丈夫抱甚大不滿、因之不久、夫婦間即時常發生爭吵、老秦夫婦規勸無效、前天早起、不知因何、又發生爭吵、劉氏負氣外出、一去未歸、至晚不見劉氏踪影、全家着慌、各處尋找不見、老秦害怕劉氏娘家要人乃急報告警署、言稱劉氏黃臉剪髮、身高四尺二三寸、請求代爲查找云

管煙所長互調

【雙陽】雙陽街、管烟所杜所長、奉令轉新安堡、遺缺以新安堡管烟所所長李國棟接充、該李所長執掌烟政多年、經驗很深、現該杜李兩所長已將兩所事務辦理交接清楚、各往任地、實行接收辦事、以致兩所烟政可謂得人、適才適所事務之整頓自不待言

切望市民協力節電
首警當局發表注意事項

因新京發電所失火、市當局廿二日布告市令、斷行全市民使用電力之制限、併喚起全市民之節電、其後由於電業及其他關係機關之努力於復舊作業並市民節電之協力、復舊工事已達成豫想以上之進展、市及首都警察當局爲要望市民各位之積極協力、廿三日午後七時發表注意如左

一、居住於公寓之帶有家族者許可用廿瓦特以下之燈一盞

一、既向警察廳或警察署報出希望緩和電氣使用制限者、經嚴重審查、然後於可能範圍內斟酌其情形而解答之

一、爲緩和因電燈供給不足所生之不便、廿四日起特別配給蠟每戶二隻特價一角五分可以綜合通帳向滿洲國消費組合滿鐵生計組合及各百貨店購買、又大量需要者可向市辦理

一、防火、防犯今後希格外注意

一、市民各位當體得當局之指示、克服各種不便積極協力當局、但一部之不遵守使用制限者實屬遺憾、尙期各位自主的遵守以便早日復舊

協力日本聖戰
回教權威者發表決議

【羅馬電】信阿剌伯回敎徒獨立運動之牟第伊及南第尼兩氏、去年十二月到抵羅馬、其後訪問柏林、自六日來、滯在羅馬、昨日記者在羅馬某處、會見該氏、該氏穿黑衣、帶白色回敎帽、爲獨立運動之志士、牟第伊讚賞勝利、謂日本占領新嘉坡與東條首相之演說、大足刺戟全世界回敎徒、該氏談話大意如左

新嘉坡之陷落、在世界中與以深甚之印象、日本軍之勇氣與犧牲殊堪欽佩、該事件可使倡獨立之東亞民族與回教徒所抱之希望、俄然强烈、現在正爲彼等打破最後奴隷之鎖、英美桎梏脫離之機會全願世界回教徒忠實與日本協力、日本與三國協定諸列强共同救濟各民族、而保證其自由

此爲日本民族對東洋民族及回敎徒之高邁精神、毫無曖昧之點、對日本賢明方針極應理解

英美荷等植民國、及回敎徒在東亞所採用之方法、徒遭悲慘結果、以恰爲英美荷勢力崩壞之原因、亦即惹起被支配民族之反叛之原因

日本之大東亞戰爭、節節勝利、以破竹之勢勇猛進擊、全回敎徒皆期待日本完全勝利、與日本協力之義務

國防 恤兵 獻金芳名

（國防獻金）△一五圓‖通化警察署扱一件△二圓三七錢‖通山關滿洲第二二三部隊扱一件△一二〇圓‖四警經第一一三號扱二件△一、四六〇圓八〇錢‖鐵嶺憲兵隊扱五件△三二八〇圓七九錢‖安東憲兵隊扱一三件△六、一一六圓七七錢‖滿洲日日新聞社扱五七件△二二三、九五三六錢‖孫吳憲兵隊扱一一四件△七六圓四六錢‖西安協和同窗會員一同△七七九圓八七錢‖警察總監扱八件△一、三五五圓三四錢‖鞍山憲兵隊扱一〇件△二、一九二圓六一錢‖鞍山憲兵隊扱九件△六四四圓五二錢‖鞍山憲兵隊扱四件△一、五三一圓‖鞍山憲兵隊扱一〇件△一、五六四圓八八錢‖鞍山憲兵扱三九件△一〇圓‖鞍山憲兵隊扱一件△七四圓七〇錢‖鞍山憲兵扱三件△九、四三六圓五五錢‖四平憲兵隊扱一五件△一三、三六九圓一九錢‖集斯憲兵隊扱二八件（恤兵金）△五〇圓‖長春縣大屯井上明子△四三圓五〇錢‖新京商業學校職員生徒一同△八、六七二圓八八錢‖承德憲兵隊扱九〇件△一六、八九〇圓一五錢‖滿洲日日新聞社扱五〇件△二、二一〇圓四錢‖承德憲兵隊扱二一件△二、三六七圓九五錢‖通化憲隊扱一八件△一、四九八圓六三錢‖同一七件△二六圓‖同二件△九〇圓二二錢‖西安縣警務科大使館地方兵事員扱三件△四二圓九〇錢‖滿洲第七七步隊長扱一件△五〇〇圓‖高島屋被服工廠日滿鑄材工業株式會社從業員一同△二一圓七〇錢‖新京市朝日通福永マツ△七圓六一錢‖新京實業高等女學校播岡妙子、加藤良子△二〇圓‖同豐樂路武本壽美惠△四圓八八錢‖同武本と志子△五圓‖齊齊哈爾第一國民高等學校譚滿濟△四〇圓‖鐵嶺市警務科長扱二件△一五圓九六錢‖林子頭在滿國民學校扱一件△二一圓三〇錢‖大連陸軍特務機關扱一件△九圓三九錢‖鐵嶺市警務科長扱一件△三〇五圓‖桓仁縣〇〇隊長扱一件△三〇〇圓‖西安縣警務科大使館地方兵事員扱一件△一、三八二圓‖警察總監扱一三件‖一二、三七四圓五〇錢‖牡丹江憲兵隊扱五〇件△二五一、一二圓二二錢‖同一一〇件

强利比兒 片

淋菌殲滅！

功効神速準確 本品獨擅其長

若只用單一組成的化學劑、治療淋症、到底不能收徹底美滿的効果

不過只要三天至七天的內服、便可將碎梨般的淋絲澄清、疼痛腫脹膿汁等病狀、亦隨之消除、最短期間竟把淋症除根

自從强利比兒發明問世以來、衝擊病源、迅速治癒、實爲淋病患者的一大福音、醫界公認爲淋濁的適當品、奉告患者諸君切勿遲疑、採用本品、挽回你原有的健康

適應範圍 極廣

主治功能
急性淋症、慢性淋症、丹毒
淋毒性關節炎、扁桃腺炎、
中耳炎、腎盂炎、女子淋病
敗血症、腸傷寒、及一切化膿性疾患

各大藥房皆有出售
竹村製藥廠出品

新京影戲院案內

今日公演 上海華新 武俠片 鐵弓緣 主演 李麗華 梅熹
下午二十五日起上演 新片 藝華公司 復活 主演 李麗華

今日又映新片 新華公司 琵琶記 女俠紅蝴蝶 李麗華演武俠片

新民戲院 二月廿三日 星期一

今日公演 藝華出品 鐵弓緣 下期 藝華出品 復活 主演 李麗華

下期新片 中國第一部漫畫神怪變化特殊有聲新片 新華出品 鐵扇公主（西遊記之一）

今日公演 國華公司出品 全部有聲驚險片 黑夜孤魂 主演 慕容婉兒 二月廿二日起演五天 優待券本日有效

本院由東京購到新映寫機兩台現已裝置完備此後完全用新機、映發音非常清晰光線特別充足

長春 電話 二八〇四三 今日演 廿一 廿二 廿三 廿四 黑夜孤魂 國華出品恐怖驚險巨片 主演 慕容婉兒 下期 鐵扇公主

專治羊癲瘋狂病

扇子團扇（絹、紙）
大宗到貨確實在庫、減價發賣祇限二、三月至二月末（減五分）至參月末（減三分）
滿洲雜貨統制組合員
興亞商行 新京東三條通五四 電話長（3）五九六六 支店 奉天、圖們

華北專刊

王揖唐

華北總支局　北京西四牌樓　翠花橫街五七　電話西局(二)一一三五

復興華北各水運事業
政委會制定指導實施要綱
解冰期內河航運將益發展

【北京】華北河務委員會、頃者鑒於春融將屆各河解凍、內河航運事業行將分別恢復茲爲謀華北內河水事改進復興起見特規定華北內河水□指導要領、令由各省市公署、依照實施、該要領內容如次、一、方針、軍方開啓河川運河、同時爲謀內河水運急速復興發展、以資治安民生向上起見、應使華北交通公司、對於內水運業全面的統制强力運營、以期與鐵道汽車運輸緊密連絡、物資流通圓滑、關於前記內河水運事業、華北交通之當接緊密指導者、依據華北派遣軍之方針、由第一水路輸送擔任之、二要領一、計劃河川運河、交由華北交通公司、爲綜合統制計劃的運輸實施强力運營之河川運河開始於下、甲大清河、乙子牙河滏陽河、丙南運河、衛河、丁小運河戊大運河、但營業小區間之航運及其他河川者暫仍准照舊營運、而日本人所經營之主要者、漸次由交通公司吸收、二、實施方法甲、輸運機關之整備爲擁護既存浮舟業者正當業者起見、除按照長期航船制度辦理外、其餘漸次使華北交通公司、將所屬船隻整理保管、乙、營業所之設置、令華北交通公司、於天津、保定、德縣、濟南、新鄉、徐州等處、開設營業所、於必要地方設立分處、丙、運輸經紓舟輪船運輸中、有與鐵路關聯者均應歸入物資對策委員會運輸分科會辦理、丁倉庫碼頭保管場裝卸、倉庫碼頭保管場有必要時、應令華北交通公司建設經營、以之行使裝卸作業、戊小運輸、關於內水運、應使當地已有或新設之小運輸營業若實施之三內水運之小運輸應使當地已有、或新設之小運營業者實裁之、三內水運業對於華北交通公司移讓要綱、甲內河航運公會於四月一日解散、由華北交通公司繼承其統制業務、並漸次擴充內水運營乙六月一日以前、應將主要計劃之河川運河之營業形態整備完竣使其實施强力運營

防共會準備慶祝

【北京】華北防共委員會頃鑒於星加坡陷落以來、東亞新秩序健設之基石已告奠定、華北之防共工作將愈趨順利、刻爲紀念此光榮之一頁、並資表示慶祝計、特定於本二十三日午前十一時、在該會常任委員冷家驥、企劃處長宋介等舉行講演、該會之全體職員均行參加

新島已陷落東亞鞏固
國民同奮起開發資源

于唐山市長慶祝詞

諸位鄉衆！早在預期中而待慶祝的新嘉坡的陷落、果於十五日午後七時五〇分完全被友軍佔領了、這種光榮的戰果、足資我們慶祝現在要把慶祝的原因現在要向諸位分別的說一說、

一、新島的形勢―査新島位於馬來半島南端、中間僅隔一閃海峽、雖屬彈丸之地、而以扼印度太平兩洋之咽喉、故爲歐亞兩洲交通之孔道、且爲印緬與澳洲交通上之關鍵、英國所以苦心經營不遺餘力者、職是故也

二、新島在軍事上之價値―新島既扼海航要道、而爲歐亞交通之鎖鑰、所以英人從一九二八年起即始建築大規模的軍港和飛機場作爲東亞的海軍根據地、一旦太平洋或印緬澳洲各地有戰爭情事時、便可居中策應、而收應援和指揮之效、且阿剌伯半島之亞丁、及已被友軍攻陷之香港、同爲英國海軍東方之根據地、而新島適當二地中間、在軍事上眞有如常山之蛇、擊首則尾應、擊尾則首應、無怪人視爲銅牆鐵壁金城湯池而有東方直布羅陀之稱也

三、新島與遠東各地之關係＝英國在近世紀以來海外殖民地遍於全球、號□太陽不落之國者全恃海軍之威力、及良好之軍港、新島即具備此種條件、英國所以能侵略中國、制壓印緬、控轄澳洲無非藉有新島駐有海軍而收制壓之效耳

四、新島陷落與英國之影響―誰都知道、英國之主要物資、本國是不足用、大部份是由各洲屬地搾取的、尤其是亞洲的印緬、南洋羣島、以及澳洲等地、均有豐富的物產和軍用品主要的原料、英國視爲寶庫、今新島既陷對於屬地已失保護之力、亞洲被壓迫民族均將脫却羈絆暴英將已物資缺乏經濟崩潰難免走向滅亡之一途

五、新島陷落與渝府之關係―自盧溝橋事變已四年有餘蔣政權所以偏安一偶而不能實現全面和平者、係因美英支援之故、而英美援助渝府、不外武器和種種物資此種武器物資之輸送唯一路線即爲滇緬公路新島既陷、海運已被切斷、是渝府所恃之唯一輸血路線完全失其效力、美英之外援既絕渝府當然徹底覆滅

由以上各點觀之、則新島之陷落、凡我東亞民族、莫不同伸慶賀、尤其是華北各地、久受暴英壓迫、未得甦生、今幸友軍將侵略東亞之大本營新島攻陷美英勢力、即將驅除共榮圈外、東亞新秩序建設之完成、亦將實現、我們華北三千萬民衆、於歡欣鼓舞之餘、仍應發揮、自需精神樹立應戰體制一德一心、協力友邦以爲大東亞戰之後盾而獲最後之勝利願與諸君共勉之、

新嘉坡陷落歡傳東亞
濟南全市滿佈喜氣
籌備慶祝行事極爲紛忙

【濟南】狡英在東亞最後之依據地牙城新加坡、已完全陷落聞是英帝國在東亞之末路已居、而日本亦由已可操絕對左券、我東亞民族亦由是得到全面解放、濟南市於十六日晨、全市一體懸掛國旗誌慶、省署映畫班亦全體出發、分乘汽車赴市內散放傳單及號外、行人多佇足聽取廣播、情緒至爲激奮、關係當局並定是日舉行中日國民慶祝大會、省長以下各要人相繼播送新加坡陷落感言、各方籌備極呈頗忙云

北京市公署已自十六日起開始準備祝慶行事、其慶祝新嘉坡陷落漫畫標語等均已遍貼於全市、其他各省市亦有同樣之準備、蓋華北各地民衆、自大東亞戰爭展開以來迭聞捷報、精神振奮異常、尤以東亞解放時機已臨無不翹首以待新嘉坡之陷落誠爲解放之先聲、解放目的既將達成輝煌光明、普照東亞、華北民衆對於新嘉坡之陷落、不但爲中日兩國祝、且爲全東亞祝、華北各地定於本月二十日起、爲慶祝第一日、各項慶祝行事連續舉行三日、此三日之間、民氣之昂揚、慶祝之熱烈、預料屆時定有一番空前之盛況云

春風送暖欣聞捷報
新島陷落氣象一新
北京市民展開熱烈慶祝行事

【北京】春風送暖、氣候一新、華北各地民衆、於慶祝春節聲中欣聞新嘉坡陷落之捷報歡聲歡舞、喜氣洋洋、美英最後之據點、終於克服大東亞同榮、即在目前、華北各地官民、爲表示祝賀之熱忱即將開始熱烈慶祝、以資促進民衆對於大東亞戰爭須努力完成使命之認識、並用以昂揚士氣等、除於十五日休假一日外、並分別舉行講演會、包開陣之演捐、以及我方已操必勝之態勢等、均具有徹底之認識、其次並舉行武道大會體育大會、晉樂遊行大會等、華北一億民衆藉此得將滿腔歡騰充分表現、綜視由於幾日來熱烈籌備慶祝之緊張、足證對於新嘉坡之陷落已早有澈底之認識、關於此次慶祝之宣傳方面、亦決擴大實施、如電台廣播特輯講演節目、懸賞徵文、慶祝聖火、漫畫宇幕、牌坊等、均爲意義深刻之宣傳

銅牆鐵壁新島陷落
唐山市軍民騰歡
懸旗張燈遊行廣播

【唐山】英美最後根據地之新加坡、已於十五日陷落、唐山於當晚十時十分、接到大本營發表後、全市各大工廠如開灤煤礦、啓新洋灰、華新紗廠、鐵路工廠均同時發姿汽笛、一時全市笛聲雷鳴、街市行人知星加坡陷陷、均呈現興奮緊張於是各機關、團體、學校商民、住戶、雖在深夜、立即着手慶祝行事、十六日午駐唐友軍○○部隊、自部隊出發、遊行全市、全市各商民住戶、除懸掛中日國旗並張燈致祝外、各街衢均有各機關團體職員及學校學生、搖旗歡迎日軍、並三呼萬歲、一時歡聲雷動冀東道尹韓則信、唐山市長于文成兩氏、並於十六日下午七時、在唐山廣播電台、放送講演、慶祝新嘉坡陷落之意義、唐山市大東亞戰爭戰勝慶祝委員會、並定於十九日上午九時、在天蛾戲院、舉行講演大會云

新嘉坡一戰成功
碭山官民開大會
慶祝情緒極昂揚熱烈

【碭山】自大東亞戰開始以來、友邦皇軍於兩個月短期間、把握太平洋上海空威權、相繼陷落香港、馬尼拉等要地、節節勝利、獲得歷史上赫赫之戰蹟、而爲東亞民族爭取解放自由、眞使吾人慶幸感謝、又於本月九日六時十五分、在星加坡島上陸成功、英軍已呈大混亂狀態、紛向日軍投降、不日即可全部陷落、像這樣驚人戰果、各地人士、得此消息無不昂揚、碭山縣知事尹鳳閣爲了慶祝友軍勝利、及使民衆明瞭時勢起見、特飭該縣情宣部、自二月十日起擴大宣傳慶祝、以示感謝之意除由官民聯合組成宣傳班分赴各處講演、及繪製壁報傳單標語漫畫、隨處粘佈、擴大宣傳外、並於十日午後三時、藉完全小校內開催宣傳懇談會、參加者計有縣公署、及各機關團體、學校、民衆代表五十餘人、行禮如儀後、首縣署秘書黃鍘侯闡述英國侵略東亞歷史、及星加坡之重要性友邦爭取之價値等意義、繼情宣部長任元德、教育界代表章琳、商界代表桑耀庭、民衆代表劉燕賓等、分別講演星加坡友邦登陸經過、將來全部佔領之可能性、英美侵略東亞民族之事實證明、及今後商民人等對大東亞戰應有的認識與努力等意衆人發揮盡致、情緒頗爲激昂至五時許、圓滿閉會按碭山官民對於友邦聖戰及英美敗潰宣傳努力工作

河南新民總會
開道縣參事會議

【開封】在茲完成緊密參戰體制下、爲適應現勢之需要、新民會機構繼行改革後、關於今後之新民業務的活動將更趨圓滑、工作效力也益漸增强、然爲使道縣各總會事業推進澈底順利起見、新民會河南省總會、特定於二月二十五日召集管下各道縣總會首席參事、開催首席參事會議、藉以指示本年度河南省新民會工作之方針、俾資强化會務機構、增加工作之效果云

地方通訊

歡送國兵入營
特開電影演劇音樂大會

【錦州】第一軍管區兵事處、及本市協和青少年團統監部、舉辦之國兵歡送映畫演劇音樂大會、已於廿一日上午九時假錦州電影院隆重舉行云

第二次入營壯丁
舉行奉告祭

【珠河】滿洲第二建國之國兵法實施後第二次壯丁合格者、入營日期、由治安部規定、於建國節之佳辰（即三月一日）現已迫於眉睫、本街出身之榮譽壯丁、業經抽籤決定、分遣第四軍管區轄下、各部隊哈爾濱江上軍航空兵高射砲兵禁衛軍牡丹江輜重兵延壽縣騎兵衛生兵各處入營者、慶祝合格壯丁、前程遠大、爲國勤勞、擬於二月二十五日午前十時、在本街會議室、舉行國兵入營奉告祭式云

合格國兵入營
舉開歡送會

【通陽】本縣經康德八年度所實施徵兵、檢查之結果、擬定於最近二月二十七日、而對取得國兵資格者入營壯丁全員、應舉行盛大歡送、當縣縣長、□軍人後援會辦事處長、謝峻山氏、有鑒於此、爲謀國防之充實、誠爲當前之急務、須使彼等勇躍出發曲徵大任、振作其義務奉公之心而興起國家觀念、並喚起其擔任重大時局之名譽心、入營中軍官民混然一體、而致報國之誠、更有軍事援護法、及其他諸援護、後援優遇等、對其家族、而絕無顧慮之憂專心軍務、勇敢邁進、以使彼等、自覺身爲國兵、而無慚愧、鼓舞激勵、大振士氣、基此趣旨、故由縣公署、軍人後援會、主辦之下、並由各機關之後援、而行盛大歡送、諸行事如左記

(一)祈願祭(二)壯行會(三)縣長招宴(四)歡送會

當建國十年紀念日
表彰優良警官

【錦州】光輝建國十週年之三月一日錦州省擬表彰省下優良警察官之永年勤務功績者、目下正於調查中、被表彰之警察官約爲千六百餘名與表彰並紀念品云、

爲慶祝建國十週年
開會協議行事問題

【錦州】省社會事業協會、爲慶祝建國十週年、定陽春四月九十兩日、集省內社會事業關係者、於錦州市（場所未定）舉開社會事業大會本大會乃社會事業最初之省大會、由州市並市社會事業協會、授關於時局下社會事　諸問題、均有所討議、乃　該事業從業者與以積極的啓蒙指導、爲達成其使命、復對功勞者並優良團體、行以表彰該大會要綱如左

▽市內社會事業設視察、自四月十一日午前九時對希望者已身視察

▽協議關於社會事業、當前之重要商題、由各市社會事業協會及各縣旗向本會提出議案、經本會整理之上於大會附議之、

▽表彰本會根據各市內社會事業協會、及各縣旗調查推薦對功勞者並良團體概　定十名以內由本會長表彰之對優良團體、授與獎勵狀並一金一封、對功勞者、授

爲國從戎此正其時
本年壯丁展開申報

【海城】縣境各街村現均已相繼出示布告、爲基於國兵法之規定、對於由民國十二年一月一日、至十二月卅一日、中間所生之滿洲國男子、爲本年壯丁適齡、各家長須審査家族中、如有該當者時、限於三月三十一日以前、至急呈報、倘有隱匿不報者、定處以相當懲治云

披露槍後報國
尙君獻金二千

【蓋平】本邑商人尙達三人經營有法、以致屢獲盈餘、家道小康現因某號生意得利、頓起槍後報國熱誠、獻納國防獻金二千元送交當局、似此慨獻巨金殊令人欽佩云

商工會撒佈傳單
戒工商避免犯法

【蓋平】東亞聖戰澎湃國人須認淸時局與盟邦協力團結、以鞏固槍後援助之基礎、關於經營各業之商工均應本諸國策、向東亞建設之共榮國途上邁進、切勿顧目前肥己營私、於國計民生、不加考慮、以致以身試法、殊爲可惜本邑商工公會、有鑒及此、特行撒佈傳單、於各工商沾貼壁間、指示一切、違禁事宜、俾工商觸目驚心有所警惕云

會木科長蒞任

【法庫】縣公署庶務科長八重津前科長升任後、一切事務均由庶務股長代理、現省公署以値此非常重大時局之下、缺此重任特派人品優良經驗宏富曾木卓氏、於前蒞任吾縣、我縣政前途光明發展、不卜可知云

春節已過去
官商照常工作

【雙陽】雙陽街公所、警察署、協分會、興社、電廠、郵政、電報、各機關亦照常上班、并各學校、各商號均行上課作業、一般民衆、亦爲謀生計、可稱王道化人、安居樂業、共居樂土、同登雉席、春節已逝、元宵將臨、商民皆喜形於色、共樂昇平云

產業科會議
督勵糧穀出貨

【海城】縣產業科當局及於二月二十一日、午前十時、特召集縣境各街村長等會議、爲討論關於糧穀出貨之一切督勵事項云

建築所需資材
限期申請提出

【海城】街公所特出示布告、爲對於工廠住宅、本年度建築、或增築、所需要建築資材、限於二月末日以前、至急提出需要申請書、以便實地調查後、再行配給云

縣署全員出動
督促糧穀出貨

【法庫】縣公署於前日全體動員、分班赴各村督促糧穀出貨、並向村民宣傳使民衆了解、自願出荷訂定契約、頗收實績云

慶祝新港陷落
各地舉行空前盛典

【安廣】協和會縣本部爲慶祝東亞勝戰新嘉坡陷落之經過情形是以於月之十八日、午前九時通知日滿各機關紳商法團學校師生人等齊集公會堂隆重舉行、屆時由縣副本部長鈴木敬四郎、講演東亞勝戰、及新嘉坡陷落經過情形、繼由事務長淸水幸雄、講演友邦皇軍戰必勝攻必取之道義興師立三小時之久、并三呼萬歲後、實施旗行列終了於公會堂、堂宴會各界、一時極歡頗稱盛況云

岔路河

本月十五日午後新嘉坡陷落、當地警察署長、奉到上峯電話、通知各機關及民衆等、於十六日上午九時、在該署院內、舉行盛大慶賀式、同時由趙館長講演、說明新嘉坡陷落的意義、由到場人員全體在街遊行、維時永吉縣公署、爲使民衆明瞭拯救東亞之苦心、並對友軍威力隆重感謝起見、特派劉教育科長等、於十八日來街、假學校教室、召集商民人等、開催講演會及懇談會、各會畢、仍沿街遊行、高呼口號、街中遍懸過街旗幟、大書慶祝新港陷落字樣、觀者極比、萬人空巷、欣喜情形至爲熱烈、由此可見民衆對時徹底、感激盟邦之深切矣

法庫

縣公署十八日午前十時、于廳前招集各界各機關法團、學校生徒、市民等計五千餘人、慶祝新嘉坡陷落、民衆均呈笑臉、于廳前行禮如儀後、由縣長講演新嘉坡陷落之重大意義關係聖戰前途匪淺、由于新港陷落大東亞戰戰局勝利決定是我們的之演詞動聽、使市民明瞭時局眞像及慶祝意義、三呼日滿兩帝國萬歲、列隊至二龍山上乃木神社前、默禱皇軍勝利、並祈武運長久、萬歲三呼解散云

田師付街

自大東亞戰爭動發以來、友邦日本皇軍、連戰連捷、獲得顯赫之戰果、功績偉大殊値吾人之銘感而對英戰線活躍之無敵空軍、更勇敢無比、僅在這最短期、將新加坡竟於本月十五日午後八時五十分完全攻擊陷落、本街各機關聞得喜報、莫不贊嘆皇軍之偉力、於十八日有田師付街長、警察署長、及各關係責任者、假田師付在滿國民學校、舉行慶祝典禮、以表感謝皇軍之功績、參加有各機關會社全街市民等、異常隆重、至午後三時、始告閉會云

錦州

我國政府、當時於非常時局下、爲利國裕民計、勵行儲蓄運動、本年以達成拾五億儲蓄爲目標、目下全國一致、正節節向該目標躍邁進、茲新嘉坡島陷落英美勢力益愈衰退大東亞之繁榮、指日可待而我槍後國民爲盡槍後奉公赤誠尤宜樽節冗費盡力儲蓄俾達成萬民之天職於萬一本市各金融機關有鑑於此、因之滿洲中銀錦州支店、滿洲興業銀行錦州支店、錦州商工銀行本店奉天商業銀行錦州支店、錦州商工金融合作社等主辦新嘉坡陷落國民儲蓄旬間自本十八日起至二十八日止、深望市民踴躍儲蓄

商業登記

●合名會社天益湧變更一、康德七年壹月貳九日社員魏靜波再出資國幣參萬圓其出資額變更如左國幣四萬元全部履行魏靜波一、康德七年壹月貳九日登記一、康德七年壹月貳九日目的變更如左一、滿洲國特產物穀類之販賣一、滿洲國特產精白製業一、豆油豆餅及酒類製造業一代理業及委託販賣業一、右一切附帶事業康德七年壹月貳九日登記一康德七年拾壹月貳拾五日社員魏靜波出出資國幣壹萬國社員魏永海再出資國幣四萬圓其出資額變更如左一國幣五萬圓全部履行魏靜波一國幣五萬圓全部履行魏永海康德七年拾貳月五日登記

西安區法院

●商號新設一商號一營業之種類燒酒製造糧業一營業所海龍縣朝陽鎭街興業區二八號一商號使用者之姓名住所劉夢九海龍縣朝陽鎭街興業區一二一號康德九年一月五日登記

●經理人選任一經理人之姓名住所袁香亭海龍縣朝陽鎭街協和區二四號一營業主之姓名住所興順源商號海龍縣朝陽鎭街興業區二八號一設置經理人之處海龍縣朝陽鎭街興業區二八號康德九年一月五日登記

海龍區法院

首都警察廳佈告　第二號

爲佈告事於新京市內荷事（供給運搬貨物使用之手車馬車及有二個車輪以上手挽車）之所有者未曾加入新京荷馬車組合者按荷車取締規則第十二條須於康德九年三月四日以前加入同組合爲要特此佈告

康德九年二月二十三日

警察總監　齊知政

右之佈告對於未加入新京荷馬車組合之荷車所有者希各週知特此謹告

新京荷車組合

事務所新京東三馬路一一二號一番地　電話二一一二四三六

介紹星命大家李松濤先生

松濤精術理　八字定終身　本市迷途者　博古復通今　昔余送問事　請往一問津　六爻知來意　批斷驗如神

介紹治安部大臣于琛澂

現寓頭道溝大和通一四三號番地

★新京驛前★　順天醫院　院長　医学博士

內科　産婦人科　小児科　レントゲン物療科　外科　耳鼻咽喉科　眼科　皮膚泌尿科

順天醫院　九台溫泉保養園　電話九台一四八番　京図線下九台駅下車（新京駅より約一時間）

專治遺精滑精

奉天市大西關大什字街口路北　普明醫室經售

定價每盒七圓內裝十袋十日用量外埠函購請由郵局掛號滙款每盒加郵費二角服法購藥時附有詳細說明書　獨家經售並無二處

白金懷爐　前線の慰問に　銃後の保健に

現代知識

柔佛的解剖

柔佛是英領馬來聯邦州的一州，受英國海峽植民地總督管轄，設有英人顧問，係英國保護領，且爲半獨立王國，首都曰柔佛市。

他們的國王，是以獵虎聞名的勇士沙爾丹，伊普萊姆，一九三四年讓位於攝政而退位，至於其原因，聞係對英國積年之壓政，懷抱不滿所致，該王曾納有英國婦女爲妃，但妃甚蔑彼，故夫婦時常勃谿，後來憤怒極了，將妃的前齒敲掉四個，厲言曰：『國王的話是金科玉律！』於是乃和妃子離婚，因此對白人鬱憤日深，王現在約七十歲，二，三年前又和一位廿左右的年青女子戀上愛，相偕赴歐漫遊，日本亦有其足跡

沿革

柔佛爲焦達那（南國的意思）七世紀時被蘇門答臘巴列姆班國王沙尼拉達怒征服，劃爲其屬國，一三六五年，爪哇馬加巴特王亦來襲，住民均逃往馬六甲，建設馬六甲王朝，一五一一年，馬六甲被葡萄牙占領後，住民重返柔佛，再建摩亞王朝，一六四一年與荷蘭協力驅除葡萄牙，但不幸，仍未自由，復受荷蘭統轄，十八世紀西里伯島有布基斯族侵入，漸次攻進馬來南部，住民乃逃向彭亨及內克里塞比蘭州，一七八七年，荷人將布基斯族擊退，勢力又延至林加島，是時爲柔佛黃金時代，一八一九年斯丹福特，拉非爾斯侵來，於新嘉坡樹立聯合旗幟，於玆柔佛之政治的命運漸衰，一八九五年迎奉英人顧問，一九一五年成爲英國保護領，是時，拉非爾斯大擇卓蘇丹，封柔佛正統王敦克阿釋爲王，不予以實權，一方擁立願簽定割讓新嘉坡條約之敦克阿利太子建立王朝，握支配柔佛之實權，正統王敦克阿利，因不滿僞善政策，乃拋棄王位放浪形骸，行跡所向，不得聞知，傳說係已病死，但眞象尚不明

現勢

現在我們再仔細解剖一下現代的柔佛，柔佛東北鄰彭亨州，西北接馬六甲海峽殖民地及內光里塞比蘭州，東海岸面南海，南隔柔佛海峽，與新嘉坡遙遙相對，面積七三三〇平方哩，人口約六十六萬，其中馬來人及華僑占大半，前者約卅萬，後者約卅萬四千，此外尚有印度人，歐人，日人，混血兒等

資源

產鐵（五一五，六九九噸）錫（八八八噸）石材（二三六，五五〇噸）橡皮（九二，〇七四噸）椰子（二六九，二七噸）並少產金，陶土等，其他日人耕作之米田，約八，六四〇耶加，生產額約一，四二八，〇〇〇千圓（一千圓合二升五合）水田皆爲日式耕作法，家畜有牛八，五七〇頭，水牛二，六四八頭，羊三，三二二頭，山羊四五，一七一頭，豚一〇〇，七〇四頭，更有森林七三〇〇〇平方哩，主要輸入品爲食料品，機械，綿布等輸出爲橡皮，椰子，鳳梨椰子油，錫，鐵，陶土金等

交通

南經陸橋，可與新嘉坡連絡，北達馬來聯邦，可與馬來聯邦鐵道連絡交通網四通八達，汽車路及沿岸航路均甚便利，港灣，南岸有姆亞，巴特巴哈，東岸有美爾新，延丹，柔佛河又有加達泰港，民間航空基地有巴特巴給，斯克達，拉必斯，姆亞等

日人活躍史

明治年中旬，日人渡海赴柔佛，當以開拓爲目的而渡柔佛時，恰爲明治卅八年日俄戰後也，最初，天災人禍頻至，乃至移住失敗，明治三十九年，三五氏開採橡膠完橡林山，不久，成功，現已擁有二億圓財產，其他日人以開拓爲業者，均致富千萬矣

幾種潛水艦

現在所已知的潛水艦之種類並性能，大概如次

◇巡洋潛水艦◇

亦稱航洋潛水艦，是由開戰初頭，爲敵港灣之監視封鎖偵察，或出於敵人所不能預料的地點，而加以奇襲等，以遠行動於外洋，而發揮有形之效果爲目的者，以長大的續航力與良好的耐波性爲第一，置重點於居住設備及武裝以速力爲第二義而計畫者爲多，其中也有排水量超過二千噸，具有一萬五千里的大續航力與數月的持續力的。

◇艦隊附屬潛水艦◇

爲伴隨艦隊而行動者，以速力與武裝爲第一，燃料食糧等，在必要時由母艦及其他補給，是這樣的計畫，利用優速，與艦隊共同行動，就在決戰場裡也要能夠參加的。艦型比較巡洋潛水艦稍小，普通雖概爲千五百噸內外但速力更大，有超過數十節的。

◇機雷潛水艦◇

在隱密裡，敷設機雷於敵地，爲其主要任務，一般以速力低續航力大者爲多。

◇破壞通商用潛水艦◇

潛水艦對無防禦的商船襲擊，極其容易，破壞通商之效果，與其說由於從事於破壞的潛水艦各艦之性能，莫如說由隻數之多寡而左右，所以離基地而行動於遠隔之地者之外有待於多數小型潛水艦之活躍時爲多。

◇沿岸防禦用潛水艦◇

以供防禦沿岸爲主，以中型及小型潛水艦充之，其能力也因艦型之大小而有差異，比較的，因情形亦有服敵港之監視偵察並其他之任務的

◇輸送用潛水艦◇

本艦種爲第一次世界大戰當時，德國計畫，專供主要物件之隱密輸送的，亦稱通商用潛水艦，爲使其體積容量大，如武裝及速力，都限制爲必要之最小限度。

◇要塞砲擊用潛水艦◇

砲擊破壞在海岸或島嶼的敵方重要設施，也爲潛水艦用法之一，特別以砲擊爲目的而計劃的潛水艦，有英國之M級潛水艦，同艦裝備着十二生的之巨砲，以奇怪的姿態，一時浮於海上，但在極不均衡之上其效果也有疑問，不久便即改裝，終於匿跡消聲了

南洋資源豐沃甲全世 鎧袖一觸歸我大東亞

埋藏富庶稱寶島

〃南洋是香料的寶島，〃這句話眞是深蘊誘惑力的傳說，自十六世紀初年，葡萄牙由西面，西班牙由東面，競爭的向南洋泊進麥哲倫繞南美南端，爲最初橫斷茫淼的太平洋，宿命在菲律賓，而達成寶島之一念，一五二九年兩國漸次妥協，香料產地馬加撒華島，歸屬決定爲葡萄牙所領，爾來幾星霜，據菲律賓的西班牙（一五七〇年）奪略馬加撒島，荷蘭（一六二三年）打敗西班牙無敵艦隊（一五八八年）乘勢出現在印度的則爲英吉利，近於一八九八年以帶提督，制入馬尼拉灣，一兵未損而即席捲菲島全土的，則是亞美利加，挾赤道的西南太平洋，由古即爲白人列強爭鬪的戰場，在第一次大戰德意志巡洋艦愛姆典號，馳騁在此洋上，卒至在戈戈斯島壯烈的被擊沉了

今盟邦大日本帝國，本八紘一宇的理念，圖西南太平洋上各島嶼，均參加共榮圈，多年吸收南方的血膏的美英，惡虐與日俱增，以物資禁止輸出，封存資金等，繼續對日本行種種壓迫的結果，遂至惹起爆發大東亞戰爭，此點已爲世人所週知者

因今次的戰爭，日軍屢戰屢勝，英美軍則逢戰必敗的結果，自動車的鐵鋼電燈炮的白金屬，製罐頭用的錫，醫瘧疾的金鷄納霜，製家具用的細緻木材均皆失掉，而不能再得之於手內，失去了從來養成彼等奢華紳士的南洋，所以特別悲鳴

全南洋各島嶼，在我們不注意裡，被那造化的神人，植成豐滿的沃土資源橫躺在亞細亞大陸的懷裡而蔓延轉陳在海中，橡皮的產量占全世界總額的九四%錫占世界全產量的七五%更由西馬來諸州班加，惠靈香等各採掘東亞大陸上出產最多的煤油，均出產在海中各島上菲島的馬尼拉麻，爪哇的金鷄納霜，都是占世界市場上的第一位，其他砂糖茶葉，咖啡，米，煙草，口香糖等農產物，煤，鐵鉛，亞鉛等礦產物，各地亦均出產甚富，最近注視於軍需工業資源之錳由民大諾採掘，錳則爲馬來，爪哇出產，此等天然的富源，經馬來蘇門達臘，爪哇，而連結婆羅洲東海岸成一個廣大曲線弧形，而亦復爲美英戰略上的據點更即所謂對日的〃ABCD包圍線〃但位該扇面狀戰線上的中間據點，則爲新嘉坡軍港了

皇軍直抵大南洋

新嘉坡軍港，由來即誇稱世界四大要塞之一，在英德開戰以前，即配置三隻巡洋艦，一隻航空母艦九隻驅逐艦，十五隻潛水艦，更有擁有四隻巡洋艦之中國艦隊，八隻巡洋艦五隻驅逐艦之澳洲新西蘭艦隊，相互援護，又有要塞砲嚴然守護，實爲難由空中攻擊，更背後負有重疊的山岳地帶，後有密林，湖沼，激流，豪雨，蚊虫等存在，陸路的攻擊想來更殊不易，亞美利加的軍事專門家，竟下以這樣的斷言，〃—但終爲去事實太遠了。

乘英國對日戰備的荷蘭，除以三百六十架軍用機，及八萬的軍隊，駐屯在班頓之外，更在泗水，修築起軍事基地，聚結百餘隻的艦隊，徹夜的在南海熱帶水面上，有十八隻潛水艦，像金魚似的時浮時沈的巡廻着。

自一九四〇年春季以來，在婆羅洲煤油輸出港，開始敷設機雷，達拉康巴里巴板附近的油田，進行準備放火工作，將婆羅洲的精油工場，移轉到蘇門達臘的巴林班了。

若依荷蘭側的軍事評論說，日本必先取婆羅洲，西里伯，由馬加撒海峽南下，攻奪達拉康，巴里巴板，馬加撒，以便確保煤油資源，繼則攻擊爪哇，蘇門達臘，但彼時荷印軍即出以反擊，由新嘉坡，派來陸海軍增援，實在是萬無危險的戰備。

但新嘉坡今已被日軍突破，亞美利加的菲律賓軍和夏威夷軍，不能兩相呼應，荷印艦隊，又告全滅，這樣的今日久被美英搾取的東洋諸島，已被造化之神，又推放到我大東亞人的手裏了。

試觀亞美利加的地圖，彼等各地相互的連絡，是多麼困難，例由新嘉坡向馬尼拉連絡的事，彼等爲想在，這樣遙遠而困難的距離上，利用汽車，飛機相互馳騁在聯合國之間，但不過徒爲夢想之事而已

南洋各島，乃爲我東亞民族資源基地之一，美英竟欲長期搾取，天意不容而忘想又安可得乎，現在的大東亞戰爭就是將來大東亞諸民族的享受，我們南進罷！開拓天富的南洋資源，我們等待罷！那些資源的享受。

新刊介紹

▽民生旬刊創刊號已出版，有民生發刊感言（民生部厚生司長曲秉善）何謂厚生運動（李冉）躍起的南方民族（蕭音）黎明（魯沙）歌曲集錦（彩虹）及其他趣味材料多篇，定價二角，新京西三道街民生報社出版

×　×　×

拆穿英國的假面具（六）

壓迫印度用十種極刑 毒打殘殺兇暴昧人道

屬於英國統治以後的印度，經濟，宗教，教育以及保健施設等，都和**英本國**呈同樣狀態，政廳以下有壯麗的銀行，教堂，大學，研究所，圖書館，病院等設置，鐵路也漸次延長增加，然而這些並不能改善**印度的**國民生活，因爲這些施設只不過是搾取印度的機關而已，試觀一九三一年印度人的平均收入僅只爲英國的十二分之一，所以廿地會以有名的飢餓戰術向英國表明抗意，要求阿爾溫伸出以善處，由於英國的搾取，印度的饑饉與年俱增餓死者頻出不迭，十九世紀以來因饑饉而死亡者**比歐洲**大戰時的死亡者還要多得許多，現在把十九世紀因饑饉而死亡的數率寫在下面

一八〇〇年至一八二五年饑饉五次，死亡一〇〇〇〇〇〇人

一八二五年至一八五〇年饑饉兩次，死亡四〇〇〇〇〇〇人

一八五〇年至一八七五年饑饉六次，死亡五〇〇〇〇〇〇人

一八七五年至一九〇〇年饑饉十八次，死亡一五〇〇〇〇〇〇人

其次是一九〇〇年至一九〇二年的大饑饉，實際能有一〇〇〇〇〇〇人死亡，這種現象當然是由於不講求適當處置而出以暴虐所致

宗教關係既如所述**信地教**徒與回教徒衝突的深刻化，是乃英國政策的企圖，教育亦然，對於印度人知識程度的增進並沒有一絲補益，現在**印度人**得以就學者僅只爲全人口的百分之八，即百人中有九十二人是文盲，通曉英語者萬人之中不過百二十三人而已，觀察這種狀況，便可以想見英國的陰謀險惡了。

處在壯麗的病院施設下的印度國民，**其健康**狀態可與病院的威容相應，免强於貧困生活的印度國民，萬病的主因完全是由於營養不良而生起的，自從英國統制以來，印度的疫病，**虎列拉**等都留有可觀的記錄，而且死亡率很高，就中幼兒的死亡率竟達千分之百八十七，印度人的營養不良，每三人中可有一人受飢，印度人所以無肉體的進步也就是因爲這種原因，英國雖在誇躍其對印度保以治安並施行衛生設備，飢饉對策等，但以印度**的飢饉**和英國的巨富相較，是一件顯而易見的事，所謂依和平而將印度人驅向飢餓戰線並課**以重稅**這是英國吸收印度的事實，正是因爲這樣，印度人邁向**以日本**爲中心的東亞黎明，所以反英運動也愈形熾烈，一九三〇年廿地向當時的印度總督阿爾溫卿致書作種種要求，其大要如次。

一，絕對禁酒

二，地租只少減半

三，廢止鹽稅

四，軍事費減半

五，減高級官吏之薪俸於半額以下

六，全部釋放政治犯

七，廢止政治的檢擧

八，撤去集會禁止令

九，容許國外放逐者

其鹽稅之重乃該時反英運動的最大原因，但此要求被拒絕後**不服從**運動的首領廿地便爲鬭爭而率領其所訓練的八十名義勇軍，到處行軍示威，以致湧起全印度的犧牲熱情所以英政府會感到不可抑壓的苦慮。英政府會對手**無寸鐵**運動者出以機關槍及裝甲車的威脅，在北夏華爵薩的行列中伸入了裝甲車，殺傷了許多羣衆，又出以報復手段，放火燒毀了兩輛裝甲車，更遭到軍隊的**開槍打**結果又出了許多犧牲者，伴同運動的進展，孟買的各街道都揭揚了禁製的國旗，更有一個勇猛的運動者跑到馬都拉高等法院的樓上扯下英國國旗而懸掛了印度國旗。不滿十歲的少年少女們也時常持旗進行在示威，像這樣的**警察署**的反英運動，當然是不會有所終熄的，只有隨時而呈深刻化的傾向，對此，英國的彈壓就是愈加苛酷也是愈趨離勢的。

英國的野蠻是極盡惡魔的，病院裡的負傷者，多半是**被打得**傷及要害，並且還有時把負傷者拋在荊棘叢中或墮水裡，甚至伏於馬蹄踩躪之下，以至於毆打得不省人事，總之英國對印度人的反英運動者共用十種刑具甚者用棒子向肛門內打或用鐵板把**睪丸壓**

印度的獨立運動由於廿地的不服從運動，已經在絕叫的着反英運動激烈化，更以二億三千萬信地教徒爲中心，仰視薩巴爾加爲統師者，積極親近日本，倖邁向印度的正道及打倒英國的途徑，可以說是印度更生的曙光。

三蝠牌止咳藥片

現在的天氣漸漸的冷了 您的咳嗽病又犯了嗎 請您不必猶預快快購買 三蝠牌止咳藥片服用吧

三蝠牌止咳藥片是治咳嗽病的急先鋒是化痰潤肺生津理氣的神妙藥 患者諸君快購用吧

總發賣元 滿洲製藥株式會社

定價格二[illegible]

全國各大藥房均有代售

鹿茸活血濟坤丸

△婦女內用奇藥 △一袋保見功效 △直接達到病根

婦女奇藥『濟坤丸』因高貴藥料配製效驗準確可靠所以主治各病無一不愈者主治婦女經血寒病赤白帶下腰腿疼痛子宮寒冷久不受孕經期前後不準或月經來時肚腹疼痛月經停閉不行或產後血虧腹內有氣積瘀積血塊等凡一切經血病一切產後病均能一袋即奏奇效此乃根本治法藥力能直接達到病源即年久重病祈安心多服幾袋將病化淨即愈矣此藥服後能見腹內積聚病塊等源源化下身體不受絲毫痛苦準能全愈好後身體復元如多年不生育者請服此藥一二打後血充體壯管保生育肥胖男孩決不食言◆定價一袋一元◆半打五元五角◆一打拾元大袋二元半打拾元一打廿元 各地藥房均有代售如直接本號函購藥欵先滙如買半打以上者不加郵費郵票代價或代金引換均不郵寄

總發賣 奉天大西城門外路北 九州大藥房

舒肝健胃丸

◎因氣因食 ◎胃病以愈

此藥專治男婦肝鬱氣滯消化不良飲食停滯時常打嗝嘔吐酸水心腹脹痛兩脇攻痛及心口疼痛噎膈轉食心腹病塊癥瘕痞積寒積肝臟便秘腹悶脹飽心腹痛等症服之平肝順氣開胃健脾開鬱化滯散積消聚平肝導滯散瘀除痞通腸通便無論老幼服之凡因氣因食所患胃病必愈 藥品每袋一元二角每盒三元

血毒淋病 尅毒丸

凡患梅毒淋病直接傳染或間接傳染各種梅毒一切下疳小便赤腫袖口瘡魚口便毒橫痃血疳升天落後梅瘡梅疹梅毒入骨梅毒患身花柳結毒餘毒後犯咽喉嗌啞血質不清以及紅白淋病風淋火淋寒淋尿淋尿道狹窄痛小水短赤急性淋病慢性淋病或腎虛作淋及久淋轉變單雙睪丸炎症鎖類有血毒等症無論新久購此藥即能淨毒質專滅梅毒菌與淋毒菌之藥品也 各處均售每袋一圓每盒三圓 函購不索郵費

總發行 奉天鐘樓北 關東大藥房

通信教授新式簿記

今值本會創辦之第十二年故 決行增刊數千學員渴望之

白話商業簿記

現已付刊約本月末日出版 此後入會函授生均有免費享受之權利報名詳章函索時可附郵票四分 寄新京市中央郵政局內設私書函箱第八四號 駐京大連銀行簿記講習會收即寄（但回信地址須詳細寫明）

眼科普光丸 專治各種眼病

主治 男婦老幼內障眼病雖似好眼視物不明瞳人散縮螢星滿目視空中有黑花瞳人溷濁變色兼或頭疼角膜被雲翳遮蓋時輕時重羞明怕光小兒因於痧乳瀉肚久痢缺乏營養體傳身瘦二目久閉不睜白睛起癍黑睛變黃即爲眼疳化膿重症也大人晝明而夜不能視即夜盲症也以上等爲適應服用

◎定價 每封八元外埠函購由郵局掛號遞寄即寄服法購時附有說明書

奉天市小西邊門外市署路南老爺廟內 林軒醫室獨家經售

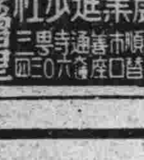
養鷄之秘訣 實際育雛法

農業進步社 農書目錄贈呈

旅順市通寺通三 振替口座大連六〇三〇

治淋特效

萬人絕讚！

世界上認爲最大發見的淋藥成分，曾經引起了醫學界底革命，是在近幾年底事。根據這成分而製成的治-尿-塞，本號把它介紹到國內是在發見當時起始的。這期間，利用它那獨特的化學療法，治愈了無數患者，是我們不能否認的事實。

然而，到現在還有許多人，亂用不可靠的淋藥，因而叫苦連天者。本號爲了拯救這些不幸的患者，爲了癒淸這萬惡的淋病，又把治-尿-塞介紹到患者底面前，眞是値得我們來追憶而讚嘆的！

包裝 24片（全國有名藥房均售）

治-尿-塞 G-U-CIDE

滿洲柳韓公司 股份有限公司

奉天市朝日區光義街五段九六號

聯行：大連市大黑町二九號

臺北・天津・京城・美國洛山磯

吸烟人適用之

スモカ牙粉

『スモカ』牙粉 吸烟人用之最爲適用 因其能除去牙上斑駁及一切腐質廢物 極爲容易而毫無損傷琺瑯質之虞也 吾人吸烟日久 則必致牙齒腐蝕口生惡臭 食慾減退 若用『スモカ』牙粉 自然能去此病兼可使牙齒瑩潔 而有光輝使用刷牙子之際 必須向上下豎刷之方好 吸烟人用此牙粉固有此奇效 即不吸烟人用之其效尤其偉大 且『スモカ』牙粉加以適度之潤澤 能防止飛揚 每罐足用一個月 多則浪費

滿洲生活必需品株式會社

（康德八年六月二十日第三種郵便物認可）（郵政總局特准掛號認為新聞紙類）
康德九年二月廿五日　大同報　星期三　第三千五百三十九號（一）

大同報
第二版
發行人 衣貴田　編輯人 梁世錚　印刷人 鶴紹海
發行所 新京東六馬路 大同報社
電話 編輯 ②四一二四 ②七九六 營業 ②三〇六一 ②五一
振替口座 新京一一七〇
報費 一份五分 一月壹元三角 外埠加郵費
廣告價 一行二元

社說
節電節水

在科學萬能極度昌明之現時代下。凡屬厚生利用之基本動力。要以電力爲萬有因素。其關係之重。爲人生不可須臾離也。視水火之爲用。有過之而無不及。而水火之功。有時且非藉電力之運營。不足以擴而充之。開物成務。參天地之化育。盡自然之機能。而社會文明。人類福祉。即什九謂爲電力之恩賜產物。亦雖曰不宜。顧電雖瀰六合而充宇內。而足爲厚生利用之資。必待人力而後完者。重在汲其源泉。節其流衍。蓄積配備。因應制宜。始克濟其功施之效。非若清風明月之無盡竭也。是則節用之道。即在綽然餘裕之時。亦有不可忽者。至水之爲用。凡文明都市之間。其取給資源。率與電力有直接之密切關係。水源機構。必依電力之汲壓。輸之水道。然後送達於用戶。苟一人濫費一勺。則一家即將費至一桶。積一市數十萬人之衆。其爲量當何如耶。依此統計。雖一人濫費一勺之微。而水源之電力所耗。即將數百馬力有不能勝者矣。若舉此電力移爲功利事業之用。則其所成就。顧不大耶。且此無數勺筩拔潔之勞働總力。統計全市。亦當不可勝量。術舉勞務興國之精神。共赴建設事功之途。則衆粟成丘。亦豈小補之哉。由此言之。即用水不至影響電力之資源。亦未容濫費不思節約之道也明矣。況值此非常時局之下。凡百事功。悉以開源節流爲當務之急。李斯有言。『泰岱不讓土壤。故能成其大。江河不擇細流。故能就其深』。而陶侃爲政。即竹頭木屑之微物。亦援拾蓄積。備爲不時之需。及一朝應用。遂濟其功。故不矜細行。終累大德。今大戰方酣。我後方國民。誠宜以李陶之嘉言懿行。銘座書紳。念念勿違。須知日用生活。多一分之節約。即決戰體力。增一分之充實。未可以其微務而忽之也。茲我京市偶以發覺機關。小有故障。於修復期間。致送電送水。稍形濡滯。而鄉之蚩蚩。即妄起疑慮。茫然於杞憂之飲濯之需。蓋不乏人。其愚昧感者。誠可笑亦復可憐。而市署與首都警察關係當局已發表善處之方。規定電水節用辦法。實施定時送達。明告市民。俾皆徹底瞭然。僉予協力。勿爲無謂之驚擾。尚希明達有識之士。無論地方吏員。或縉紳先生。忠告善道。向機警解。務使家喻戶曉。渙然釋疑。筆者特更申述節約電水之根本要義。正告國人。共加注意。一體實踐。不徒於偶發障礙京市一隅之地。爲當積極於奉行也。

日軍又佔領蘇門答臘 東南端要衝丹俊喀蘭
日大本營發表

【東京廿四日電】日大本營於廿四日午後五時四十五分發表帝國陸軍部隊於二月廿日晨、佔領蘇門答臘島東南端要衝丹俊喀蘭

一舉攻進百二十公里 日軍電擊巴隣旁經過

【〇〇基地廿四日電】十五日日軍已突入荷印蘇門答臘大要衝巴隣旁、是日未明、攻略先遣部隊、集結於〇〇海上、分三路向巴隣旁進擊、是時敵機前來盲爆、達河口五十公里地點時、見巴隣旁精油所倉庫黑煙濛濛上昇、係石油罐之放火也、〇〇部隊長關心巴隣旁飛行場降下部隊安否立命全鐵舟以全速力進擊、時有敵機空襲、係七機編隊、日舟艇乃以猛烈砲火反擊、然行於寬二百米河中之鐵舟、爲爆炸絕好目標、又有約十架之斯皮得非亞機低空飛來、致有少數勇士流血、然鐵舟仍按豫定邁進部隊乃於黑煙中、午後十一時突入巴隣旁、與降下部隊作感謝之握手云

擊墜荷印飛行艇

【〇〇基地廿四日電】帝國陸海軍部隊繼於的摩爾島克內邦及帝方面之敵前上陸、廿一日晨、海軍艦艇之艦載機、於該島近處羅帝島布拉夫岬附近海上、發見敵荷印軍三發飛行艇一架、即直前猛襲而被擊墜云

不能阻止日本軍上陸 荷印總督放送事態已重大

【里斯本廿四日電】因日軍落下傘部隊之占領巴鄰旁並於邦加島及巴里島上陸、荷印民心已遭受極大恐怖、斯他堅波爾克荷印總督、廿三日以無線電放送指摘事態之重大性、更述說爪哇海岸線長、對日軍上陸作戰之阻止頗感困難而要望防衛軍將士並住民之奮起

昭南島宣撫班之活躍

降落傘部隊襲古班 擊破所在敵軍前進中

【東京廿四日電】日大本營二月二十四日午後四時十五分發表 日本海軍降落傘部隊、二月二十日、再度襲擊的摩爾島古班附近、出以奇襲降下、目下擊破所在敵軍、而在進擊中

日機猛爆巴坦半島 敵陣立陷於大混亂

【菲島前線廿四日電】日陸鷲大編隊、廿二、廿三兩日對巴坦半島撒馬特山南方之敵陣地加以猛爆而使其陷於大混亂、敵軍地上砲火極盡微弱、廿三日庶幾完全沈默而受日荒鷲之蹂躪

敗戰尚不知羞 羅斯福美總統再作爐邊談 又施故技欺瞞國民

【里斯本廿四日電】羅斯福大總統廿三日當華盛頓誕生二百三十年紀念日、自白宮放送『爐邊談話』、以鼓舞大東亞各地敗戰下意氣銷沈之美國國民、而拼命巧辯、茲誌其演說要旨如次、今戰爭已擴充於全世界、過去於太平、大西兩洋美國對外部之攻擊已招來防禦、而今兩洋既化呈廣漠之戰場、若聯合軍於西南太平洋失却交通路時、則澳洲、新錫蘭等全地域將屬於日本支配之下、而今首當完成者爲軍需生產組織之完成、依此即可獲得制海空權、且目下之緊迫、當於短時間內完成所課之重任、以馬加薩司令官麾下之美菲軍爲始、重慶、緬甸、及荷印之軍隊亦可遂行同樣重大之任務

其次余對美國國民諸君於戰爭繼續之際、切望遵守左記三條

一、每日不休、繼續工作

二、爲任何人或團體着想、不要求優先的特權

三、犧牲個人的自由及便益

如今歷史上罕有前例之新形式之戰爭已當頭臨邇

今次之戰爭、吾等如怠戰而敗北時、則美國之自由及民主主義今後將無日回復、故勝利於將來之獲得實屬困難、吾等當體知今次戰爭乃爲消耗戰爭、故當待時於適當而戰、如今雖有勞働問題之諸多困難、而軍需生產則不得停滯、因此遂有目下勞働爭議仲決案之編制

漫畫＝羅斯福

推進農村政策 由政府協和會全幅協力完成

本年度農業政策中心之農村振興方策、以自興村設定爲樞軸而決定推進之、總務廳地方處及興農部爲主體逐協議對此具體的實施對策、於春耕期之前漸次整備實施體制、但鑑於農村之現狀、爲確保該政策之實效、必要協和會、合作社積極的參加、於協和會、由協和會青少年統監部、自興村爲中心、動員農村中堅青少年積極的協力參加、同時決定方針以合作社及下部組織網之擴充方針爲原則、而當實踐興農會組織育成、以自興村爲中心、推進之同時、他方興農村中堅青少年層强大密接之關聯性、即應協和會青少年統監部之積極的動員方針、期農村振興政策之促進而決定方針、此決定具體的措置對農村樞軸的政策、完全整備行政、協和會、合作社之協力體制、當決戰下第二次五個年計畫初年度農業政策、期待更形一層推進

即於今回舉開之合作社中央會主辦之興農會組織育成懇談會席上、興農部田中事務官並協和會坂野組織部長、對關聯農村組織網擴充方針、自興村與合作社之關係、並青少年運動與合作社運動之關係、均各由自己之立場、詳細說明、農村振興上積極協力之必要性、增强全面的三者相協力而推進之興農部協和會、合作社各由各之立場、表明全幅的參加協力、於此農村政策推進之三者積極的協調體制、完全成立以中堅青少年之動員務希達成所期之目的以自興村之設定爲契機、同時集中三者之協調、而推進農村政策今後更企一層之促進云

連日猛炸爪哇 荷印發表

【里斯本廿三日電】巴達維亞來電、荷印軍司令部廿三日午後四時發表＝日軍廿二日終日對爪哇島各地加以猛烈爆擊、尤對阿克飛機場注視爲攻擊之目標、就中巴達維亞附近柏丁卓格及馬蘭各飛機場之轟炸、到處損害殊甚

史達林訓示赤軍

【莫斯科廿四日電】史達林議長、於第廿四回赤軍創設紀念日、對赤軍將兵訓辭如左

德軍雖侵入國內、然時期一至、即能驅逐國外、但敵軍現在尚未致可以擊滅之地步、在吾等須苛烈爭鬪爲要、惟須先掃除敵軍使出列寧格勒門戶以外、尤須力謀白俄烏克蘭及克里米亞之解放、以往之懸掛赤旗地方、今後亦必須再掛赤旗、務希本此目標繼續奮鬪

擊沈美防衛艦 冰島附近

【里斯本廿四日電】華盛頓來電稱、美海軍部發表在冰島近海、美沿岸防衛艦亞力山大哈米頓號（二〇〇〇噸）受魚雷攻擊而沈沒

巴拿馬油槽船 遭受魚雷攻擊

【里斯本廿三日電】織康斯大得（庫拉薩假島）消息稱、巴拿馬輪送會社所屬油槽船塔利亞號（八、三二九噸）於加勒比安海亞路巴島附近之蒙科司島海面五十浬之水域又遭受魚雷攻擊

英閣罷免五大臣

【里斯本廿三日電】倫敦來電稱蔡奇爾首相廿二日罷免馬根遜陸相、摩因植民相、格林烏得無任所相、莫爾布拉巴遜飛機製作相並里斯公共土木相等五名

爲大戰以來之第十三次內閣、惟此次改造、英國內政、即將次第左翼化而伏有慢性危機、此次下野之馬陸相等五名閣僚、均是反蘇份子、尤如卜拉巴遜飛機製作相、曾於客春、公然演說反對共產主義、而遭勞働黨方面大事攻擊、今接康迫貝利後任之田布爾本是親蘇要人、英內閣之改造、以此次爲一大要因、總之英國已次第傾向共產、亦即屈服於蘇聯赤旗之下、等於將出嫁共產矣、如斯之現在英國桃色內閣、勢將更依過激份子而代之、此不過爲時間之早晚問題耳

在開羅抑留 烏索緬甸前揆

【斯德哥爾摩廿四日電】費爾基夏表巴哈達報里斯本特派員稱、義被英當局逮捕之烏索前緬甸首相、近由美國到里斯本、該地英大使館、爲使該氏經開羅、印度歸緬甸起見已定飛行機座席、廿三日柏林海通電稱、該氏到開羅時受該地英國秘密警察以政治犯人待之、現在英當局究將被隱匿於何處完全不明云

意對阿拉伯斷絕外交關係

【柏林廿四日電】廿三日到達當地之羅馬電稱、意大利政府、此次與沙特、阿拉伯王國斷絕外交關係、除閉鎖首都及達之意國公使館外、並已命公使館員歸還本國、國交斷絕之理由、係因英國對該王國壓迫、迫其對意斷絕國交、該國竟屈服云

芳澤大使赴西貢

【河內廿四日電】日芳澤安南特派大使、廿四日午前八時自河內飛赴西貢

國府派丹匈公使

【南京廿四日電】國民政府、廿四日決定駐外使官事如左

駐德大使李聖五兼駐丹麥公使

駐意大使吳凱聲兼駐哥羅提亞公使

駐羅馬尼亞公使李芳兼駐匈牙利公使

臺北設法領館

【東京廿四日電】維西政府之於台北設置法領事館一項、臺灣總督府外事部與法大使館之間已有所折衝、最近內定駐上海一等通譯官彭馬衛桑氏爲初代領事而赴臺、其領事館則將用美國領事館

英國改造內閣結果 殆向蘇聯轉送秋波

【柏林廿四日電】德外交當局、評論英內閣改造事如左

英內閣現已改造、此次

當日止咳 益肺丸
此藥係偽經驗秘方屢試屢驗 專治男女一切老年咳嗽、青年咳嗽、傷風咳嗽、努力咳嗽、痰喘咳嗽、深夜時咳、或稀咳、久咳、干咳、痰咳、火咳、寒咳、肺虛、肺危、肺症、久夜咳、肺膜炎、肺結核、氣虛哮喘、痰中帶血、大口吐血、胸脅疼痛、久咳成癆、夜不成寐、動作無力、心神慌跳、日輕夜重、飲食無味、自汗盜汗、午後骨蒸、聲音低啞、口干喉痛、或早年作根、每遇寒冷即犯者、即年久重症、服之皆可治癒、誠當日止咳養肺理氣化痰平喘之良藥也、新咳一盒就好、久咳肺病半打及一打全癒、決不食言、每盒一圓、半打五圓、一打拾圓、外埠函購郵費不收、藥款先滙、務須掛號
總發行 奉天大南門裡大街路東 新大陸藥行

百用百效 心腹藥
心腹病百用百效多年胃病信者救
此藥專治 噎膈轉食 嘔吐酸水 時常打嗝 心腹漲滿 兩脇攻心 刺痛 及心口疼痛 心腹脹痛 積聚癥瘕 蟲積寒積 氣積血積 肉積面積 因氣脖脹 諸般膨症 腹內病塊 以及肝氣不舒 消化不良 停食停水 氣滯 心腹一切病症 遠服此藥 平肝順氣 開胃健脾 化積 散癥 去寒退熱 增進飲食 潤腸通便 消聚除悶 舒暢百脈 凡係氣裏食所得等症皆能治之 無論積年累月者 服之百用百效 外埠函購不加郵費 每袋壹元 半打五元
總行 奉天大東門裡萃行胡同 德春堂藥店

寫真銅版 亞鉛凸版 美術銀盾 機器商標
東方製版所
奉天市城內西華門前 電話 四、四一六六番

三愛知靴油
最優等的靴油
保革・柔軟・光滑・耐久
奉天 新藤洋行
東京・大阪・天津・京城

痔
化痔十龍散 外敷化痔藥膏
適應症 內外痔瘡 漏瘡肛門破裂 大便走血 奇痒痔痛 ……
本堂發售最有奇效的健腦補腎 黑色大補丸 婦科靈藥 調經活絡丸
奉天大西關大街下頭路北一〇九號 張三多堂啓
痔圖說明付郵票四分即寄

每日二球
理研維他命球
爲君寶貝
一個月量（六〇球） 三個月量（一八〇球） 六個月量（三六〇球）
……越發胖壯，怎也得服用理研維他命球，每日二球！特別在寒冷時季，因爲强化肌膚，呼吸器官等的抗病力所以，既不會傷風，又能防止可怕的結核，可以築設一生涯的健康。
……理研維他命球，一球中含有五〇〇國際單位的甲種維他命和丙種一〇〇〇單位不腥不臭，小孫們最好服
總批發處 股份有限公司 玉置商店 東京市日本橋區本町二丁目
代理店 日本賣藥株式會社

養鶏家必讀
新法 實踐養鶏學
發行 健生洋行 大連市

水道案內
凡使用水道者請利用左記電話爲荷
關於開始停止事宜 電話 二ノ一〇八九 二ノ一四七七
關於障碍修繕事宜 電話 二ノ一八一一 二ノ三〇四九
關於水量事宜 電話 二ノ二一二三
關於料金事宜 電話 二ノ二一二三
新京特別市公署水道科

子評大家 趙英洲
寓東三馬路九號 州旅館二九號
談命二元 交卦一元
午前十時至五時止

社員募集
一、汽車修理工 數十名
一、勤務地 西豐 西安 開原 四平
右希望者持貼附像片之履歷書來敝社接洽可也
四平省四平市昭平橋通七五番地
奉北交通株式會社

補血強壯
ビオトニク
我亦是 您亦是 姑娘亦是 皆應爲 國振作
使疲勞恢復 使精力增進
滿洲植村製藥株式會社

對房租統制法決再實行改正

政府近已擬定標準

爲安定國民生活實施統制房租、而於康德七年一月施行臨時住宅房租統制法以來、迄今已然二年有餘綜觀此二年餘廿九都市實施之成績、關於制止房價之高抬、雖已收得相當效果、然於平抑已抬價之房租上、尙未達到目的、尤其一般惡德房主、多取狡猾之術、而有逃法行爲、實屬有違房租統制法安定民生之本旨、設以京奉哈三市於此二年餘所辦理之公定房租件數已可概見矣按房租統制法實施以迄今日新京五百戶住宅中、其已竣公定價格手續者爲二百戶（全市十百戶）奉天十四萬戶住宅中共已竣公定價格手續者爲九百戶（全市二十一萬戶）哈爾濱七萬五千戶住宅中、其已竣公定價格手續者、可謂寥若晨星、以比率言之、實施成績、當以奉天爲佳、居全住宅之百分之六十四強、次爲新京、占全住宅之百分之四十也、政府爲達成房租統制之目的起見、決定最近強化該法、而行修正、據聞修正要點、大致如左

一、關於租賃房屋之押金前已限制不得超過二月之租金、但有惡德房主時假修理費爲名、故意勒索、名雖非爲抬價、實則與高抬房價何異、甚且較高抬房價尤甚、此後關于類此之事、事前必須呈准該管官署、

一、關於房租之公定價格一般住戶泰半以爲其所賃之價、即爲公定價格不深追究、實則恐已超過公定、爲除此積弊起見、將來由官署制定一定之公定房租表格、某種十元、某種五元、一目瞭然、俾使住戶勿爲其愚弄也

一、一般房主、多有假種種理由而增租者、今後無論如何亦不准其增租

一、關於違法之處分、原爲處以一千元以下之罰金此後改爲五千元以下罰金、三年以下之徒刑倘有違者、決重懲不貸

蒙民深具時局觀念協力大東亞戰

大橋最高顧問對記者談

蒙古聯合自治政府最高顧問大橋忠一氏爲致新任之辭、廿四日午後十一時五十分抵達新京、於車站滿洲國各機關代表多數歡迎中、而下大和旅館、會見記者團發表談話謂、『至蒙古以來、已往約二個月、於到任前即會而數回、蒙古地方住民對大東亞戰爭異常關心彼等均各自努力自業、以待將來之戰捷、但大東亞戰爭之勝利、均確信日本』此外該氏更至軍、政府、關係機關、行訪問云

國兵壯行大會

擬定各項隆重儀式

當今光輝之建國十周年、於建國節三月一日前之二十六日、爲全國民歡喜之建國精神作興週間、但國都於該週間最先者爲負國防第一線重責之第二次國兵者祝禱祭、自廿五日午前十時有協和會首都本部由市公署共同主辦、於新京神社執行後正午假協和會講堂、舉開國兵壯行會祝福、光榮之青年、更該壯行會於開會宣言後爲齊唱國歌、神廟、宮城帝宮遙拜、有金、大迫正副本部長之致辭、各關係機關之祝辭、壯行辭、國兵代表之答辭等參加者一同高呼萬歲三聲後、更有普樂、電影等餘興、高昂好人當兵之意氣云

關東軍滑雪大會（1）入場式（2）斥候競技（圓內）滑降競技

體聯本年行事

新京特別市體育聯盟事務局於本月廿四日已將本年度陸上田徑賽體操及自轉車競技行事預定如左

▽田徑賽

一、三月廿九日第七回新京市斷郊競走大會（牡丹、白山公園）
一、四月十九　第八回斷郊競走大會（場所同）
一、五月廿一日京吉馬拉松大會新京市預選大會
一、六月七日京吉馬拉松大會
一、六月十四日新京市少年陸上競技大會（南嶺）
一、六月廿一日第五回新京市陸上選手權大會兼第十一回全國運動會以選及第五回都市對抗預選（南嶺）
一、七月五日第二回女子競技大會（兒玉公園）
一、七月十二日第四回都市對抗陸上競技大會（南嶺）
一、七月廿四日—廿六日第十一回全國體育大會兼東亞競技大會預選會（奉天）
一、八月卅日第二回新京市協和分會對抗大會（兒玉）
一、九月六日全國大學高專對抗陸上大會（南嶺）
一、十一月三日耐寒競走大會

▽自轉車

一、四月九日實用自轉車五萬米競走新京預選會
一、五月七日全滿實用自轉車五萬米競走大會（奉天）
一、五月十七日第一回斷郊競走大會
一、七月十一日第三回自轉車選手權大會兼全國體育會預選
一、九月六日第三回都市對抗預選大會（兒玉）
一、九月十三日第二回斷郊競走
一、九月廿七日全國都市對抗大會（哈爾濱）

▽體操

一、三月下旬選手強化練習會
一、五月十四日新京市第一回建國體操、產業體操大會（兒玉）
一、六月中旬第一回全國建國體操產業體操大會
一、六月廿八日第五回新京選手權大會兼第四回都市對抗及全國體育會預選會
一、七月十二日第四回全滿都市對抗會（大連）
一、十月四日第五回新京學童體操大會
一、十一月三日體操之夕

痛恨英猾暴政

緬甸民衆歡迎日軍

【緬甸戰線○○電】英國之壓迫緬甸今已多年、記者自南泰國國境之汪波、從軍於塔伐、摩爾門、馬達班等地凡三百餘哩、對英人之暴政已經飽悶於衷忍不可忍、惟願早日驅除英猾以暢胸懷、會誌其事例如次

一、塔伐地方之英人官吏、月薪爲一千魯比以上、生活有如王公、但一般住民之生活則遠不如犬

一、在摩爾門如用緬甸語行街頭演說時、不問其內容如何皆課以罰金

一、緬甸人如無管理人之許可而作網球運動時則課以罰金

一、中等學校中英語授業每日三小時、但緬甸語僅只一小時以內

一、日本製品雖以高率關稅而較英國製品價錢便宜、例如褲叉一條爲一魯比、但英國製品有售價三魯比者

處此情形下之緬甸人、當然喜用日本製品、但時惹英官憲之不悅、而對販賣日本製品之商店加以壓迫惟自日軍進擊後呻吟於英國壓制下之緬甸民衆已如重見天日故彼等皆欣欣協力日軍而邁進建設緬甸途

電燈規制緩和

昨日午後六時實施

電業會社新京發電所自發生故障後該社即不眠不休急速從事于恢復之工作復於全市市民一致協力節電之下共恢復工事至昨日、（二十四）已有一半完成並自午後六時起對每戶祇許有二十度電灯一盞之限制實行解除而允許恢復各戶被封之電燈之半數共度數亦行改變一般家庭每燈限在四十度以下商店每燈六十度以下旅館飲食店妓館咖啡店每燈限四十度以下獨身宿舍每燈限三十度以下至于各官公署會社事務所等燈數與度數均恢復原有之半此外如電表電熨斗電氣器具、亦可照常使用、工業營業炊用之電力亦可使用惟於午後六時至十時之時間內不許使用至于採暖用之電力仍然禁止、現電業會社仍竭力於所餘工事之恢復中刻下用電之限制雖已緩和、仍望市民協力節電、以使發電所工事早日竣事、市內即可恢復舊有之光明矣（又訊）市內各電影院亦自廿四日午後六時起照常開演、惟場內所有之電燈則減少半數以節約電力云

勿得違反 望民嚴守法令

爲電力發生故障、當局特頒佈命令每戶只須點用一盞電燈、其餘所有之電燈皆用封條封上、任何人亦不須擅自破例、警察當局與電業協力沿門逐戶檢視過有不守法令者、即認爲區域成績不良、亦不能即時送電、只因個人一時之方便、竟擅自破例、而影響到全區域內之燈戶、此舉既爲不道德、又不利己希市民各自忍暫時之痛苦而全市送電、指日可待

滿洲大同佛教會

宣化班近將出動

滿洲大同佛教會、鑑及在此非常時局下、東亞新秩序建設程中、全國民對於時局認識及大東亞聖戰意義之徹底、實爲當前要務、該會本佛教報國之精神擬定強化宣化班、將於最近分別派赴各地、對一般鄉民實施講演、以之喚起全國人奮起、完成大東亞建設之理想云

以身作則節約電力

張總理竟率先實行

自發電所發生故障以來、經積極努力修理、特殊電力於當日即能送電、惟一般普通所用之電、尙未全部復舊、市公署與首警當局會命令市民節約電力、每戶只許點用二十度電燈一盞、命令一下、全市嚮應莫不遵守、本市平治街張國務總理公館、房屋多而所需之電燈不在少數、二十三日午後九時許有四道街警察署杜警尉在該處警備時、總理大臣在法令規定一盞燈辦理公務時、侍立身側之王副官、見總理感覺辦事不便、特諫意擬向該管之警署請求、另外增設一盞電燈、而總理大臣堅不允許、且謂忍受一時順應節電之策、應該與市民忍受暫時之不便待電力完全恢復後亦當隨時隨地的節約電力、以喚起官民一體實踐

義奉隊一週年

募進行歌

協和義勇奉公隊、現在已有『鐵壁之陣』『熱血』兩個奉公隊歌、但伴隨隊活動之進展、因要望積極的行進歌聲、漸次高昂故中央統監部、以一周年之記念事業、按左記要領、募集行進歌

△內容＝須表現國民國土防衞之使命並適於集團行進、限平易明朗者（日滿兩語）△截止＝三月廿日△發表＝四月中旬△當選歌詞＝一篇△賞金＝三百圓△投稿地＝新京大同大街協和會中央本部義勇奉公隊中央統監部

長春各村協和分會

將舉開協議會

爲期宣德達情之徹底、建國精神之顯揚、康德九年度之聯合協議會第一線之村分會聯合協議會、全國各地又將次第展開、與首都毗連之長春縣下各村之分會聯合協議會、經由協和會長春縣本部之指導、各村分會、籌備、已決於三月八九兩日間、分別由縣本部長以下各委員出席指導、全縣二十六村分會在十一地區舉開云

丟欵報警查找

市內日出町二丁目十四番地住戶、閻子平、於日昨午後一時許外出歸來、發現丟失鈔幣三百零八圓及金手鐲二個、雖經竭力尋

……達、佐藤商治至現場搜查結果、始有眉目雖將嫌疑人陳雪如、尹招帶署尋問、但並無蹤跡、故即報告中央通警察署、嗣後經司法系刑事王運久、徐萬

將使全國教化團體

作儲蓄宣傳之講演

以十五億元爲本年度儲金目標之國民儲蓄運動自入年以來於國內各方已相繼展開協和會中央本部指導部當局爲期本年度儲金成績能達到既定之目標、而喚起富家強國國民勇躍儲蓄之心理起見、乃決定利用國內現有之各宗教教化團體、由其總會迄於遍佈國中之各分會一致協贊儲蓄運動於各會講演會之際或于日常宣講中、隨時將儲蓄之優點與國民應協力此運動之進展等項向國民層中滲透現指導部已向各宗教教化團體連絡云

發疹傷寒傳染

亟應預防

據首警衛生科發表稱、市內會生發疹傷寒之患者、發疹傷寒亦係法定傳染病之一種、其傳染多自人身寄生蟲之虱子而來、健康之人一經在患者身上寄生之虱子吮吸血液後、此健康之人亦必發生該病、此病之害甚以貧民層爲最多、其死亡率爲百分之十五至二十、發疹傷寒之死亡率雖大、預防之方法却極簡單祇須使衣服不與患者接近不宿妓、則能絕對免疫、甚望市民一致清潔驅虱免招疾病云

以航空紀念章收益

充作國軍獻金

去年九月廿日滿洲國最初航空紀念日之際、滿洲空務協會、爲昂揚全國國民之航空熱、製作航空日紀念章五萬一千個、每個一角、頒布於一般國民、但此紀念章資金、以之充爲國軍航空機擴充資金、因已積二千七百六十一圓六角五分、故廿四日午前十一時、該協會三毛會長、爲代表記念章購入獻金者、而行訪問治安部以便獻金更富今回之記念章獻金、反映全國民、熱烈之航空熱、記念章均皆賣出、更間島支部七百十五圓哈爾濱支部五百九圓四角五分、四平三百五十八圓餘、營口二百六十九圓餘、牡丹江二百五十圓竟有如斯之多數購入者、其中於哈爾濱支部、除記念章資金外、更獻金百十八圓八角、收得豫想外之好成績、由此亦可見滿洲國民對空之關心云

◇…房租因爲關係全國人人的生活、所以名目上雖然一部已自康德七年一月起加以統制、實質上二年以來、有房者無日不苦於無法漲租、租房者無日不苦於房租之高漲

◇…房租統制法之不能徹底者、並非因爲統制法之不嚴、實因住宅不足而生之『住宅困難』房租之暗漲、一半由於房東之不良、一半實由於多數租房者之擁擠與慫恿、只要能有安身之住宅、幾乎全部不顧超過公定房租而顧求得！現在旅店、公寓內摒家帶眷之公務員均爲將來鼓勵房租暗漲者

◇…要想根本定房租、必由根本解決住宅難政府、銀行、民間資本家應當樽節不急不需之工事建設合乎大衆的住宅效果强於各種投資、功德超過各種德政

滿洲鐵道總局指定　口中香料　愛路丹　愛路報國　統後赤誠

碎珊瑚（五六）

天籟生著

第四回　接木移花用心何太苦　拖泥帶水指謎不無因

起來、蹓溜溜的、也不說長道短、就來這們一鼻子、麗珠心裡一樂、明白了他的心事、下地把裡外門都扣上了、進屋又撩下窗簾子、叫一條兒縫眼也不露、把大電燈熄了、另開附帶的一個五度光的小燈泡！對面時能看到人、遂從衣架上馬褂袋裡、掏出雲珠那條手巾、一扶玉璞低聲道、二哥、我和你鬧着玩呢？你就當眞了！這也値當笑？笑給吧！玉璞一樂、一屁股坐在牀沿上撫弄着青巾、只是支牙在樂、流着吃水、麗珠也並肩坐下道、二哥、你今夜來、就專爲要你媳婦這條手巾嗎？玉璞唔唔幾聲道、不、不、我還想叫你給我出個主意、你忘了你小時候、我時常抱你、帶你玩、爸爸媽給我買菓子的錢、我都捨不得化、給你買燒餅、買麻花、買糖躃、買油打滾買、買、……麗珠噗哧一樂道、你扒這些短莫非、在都長了你叫我還你、也給你買燒餅、麻花、糖躃、油打滾嗎？玉璞一側身又吾吾幾聲母豬眼瞪瞪着、把蛤蟆嘴一抽、一擺手連道、不不、不叫你還我！我是叫你念我小時候常代你玩的好處！你忘了你打不過二憨頭也找我、小利害欺負你也找我、和慧如曼如荇英玉芬榮春們吵嘴也找我、甚至拉泡屎也找我、給你繫褲腰帶、你想從前就我是一個老大哥、領你們一羣小丫頭崽子！有屁大點事、都得我去遮風擋雨！你撒泡尿都得我給你站崗、現在你人也大了、心也大了、瞧不起老大哥！看我假小子你多沒良心？說着說着一委屈又抽抽噎噎的哭了！慧珠聽一句樂一句、最後竟伏下身嘎嘎笑了！聽玉璞哭出聲才一抬身又一樂、看他鼻涕一把、眼淚一把哭的十分悲切、也不禁翻起兒時舊夢、想自己已有父母活着的時候嬌生慣養、吃盡穿絕、天眞爛漫、一天無憂無慮的、和一幫小姊妹們撕麼在一塊兒、舅舅哥吉陽怎樣領着捉迷藏、大憨頭領着怎樣扯狼狼狗、和玉明怎樣癡的這一情一景、活躍於眼簾心幕之上、回首前塵歷歷如昨、才幾何時、家破人亡、境遷時遇、而馬齒徒增、味網死在、待增添幾許恨事、依然故我、看呂家姊妹的鞠躬盡瘁、魯二的忍辱含羞、洪葉的死纏不放小妹的前途未卜、婆家竟成了胭脂窖、美人窩、一個名義上的元配憨頭女婿將登階石、不知幾時才得門經、幾位老人竟不以家庭瑣事在念、就知道奔走衣食、爲國宣勞、弄得一

治療腎病腦筋衰弱

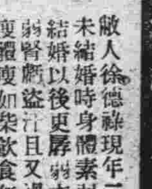

敝人徐德祿現年二十五歲在未結婚時身體素弱自十九歲結婚以後更孱弱亦極腦筋衰弱腎虧盜汗且又滑精面黃肌瘦體瘦如柴飲食無味腰腿痠痛終夜失眠偶有一睡惡夢相屢經醫藥均是無效日坐愁城無可求幸經友人介紹普濟診療所秘方腎腦補丸服四盒後逐漸體質日強一日滑精亦愈至此沉疴一生失望豈知普濟診療所有家藏秘方腎腦補丸之力將我久醫不效之病一掃除根感該所救生之恩無以酬報僅將敝病之情略述一二同病之患者諸君請購一試即知敝言之不謬也患者早日生之近照登報表謝意並爲介紹苦盒六拾丸國幣六圓外埠函購得另加郵費二角普濟診療所在奉天市小東關小什字街南疊道路東門面三間便是　感謝人徐德祿謹啓

外治內病　消積靈

無服藥針灸刀割之苦腹中積聚自消除、此藥在京津哈行銷多年純用攻破之法、凡男婦老幼食積氣塊血塊痞滿塞硬如鐵石、以及婦女經閉多月不通乾血癆、日久腹大小兒肚大毛孔液積、夜將此藥照方貼患處、由軟化爲小、由硬化軟、病所由下而化、不受痛苦不誤工作、定價大劑國幣十元中劑國幣七元五小劑國幣五元、天津李子久發明、外埠函購加郵二角、備索明說

總經售哈爾濱道外桃花巷中間　閻氏藥房

註冊商標　參天堂　紅色健通丸

頑固便秘也能立刻暢通　參天堂紅色健通丸　空前絕後的靈劾

因便秘而起之諸症

特長　○味美適口○量少効大○連用不成習慣○小兒老人孕產婦及身患腎臟病或心臟病的人也可安心服用○價格極廉

昨日的痛苦今日的快樂　嗜好鴉片的人也很歡喜

謹防假冒

發行處　日本大阪參天堂株式會社●各埠藥房洋貨舖等處均有代售

半煉仁丹牙粉　仁丹

每天採用這殺菌清掃力强大的半煉仁丹牙粉・管保掃淨齒垢・强固齒齦・豫防齲齒使用時・極感爽快・舒服！

包裝容量極充實　只需他品之半量

底確是最合實用的廉價日用品！

各地均有出售

咳嗽　知蜜子聖

久咳爲癆病之原因

寒風日厲，氣溫變幻無常，久年咳嗽，極易復燃，發作頻仍，夜以繼日，若不及早調治，定必日趨惡化，小則殃成助膜炎，大則誘起肺病。如此之時務必服用「知蜜子聖」以鎮壓之。因本劑具有鎮咳寧神，除痰潤肺之効，藥味香甜，純如蜂蜜，老人幼子，最稱適用。

—功能— 止咳除痰　寧神鎮痙　潤澤喉嚨　暢通氣道　藥味香甜　功効神速　痰喘乾咳　無不靈驗

惡性咳嗽　莫不一服立即見効

奉天市青葉町十一　田邊藥品株式會社